朝鮮日報

朝刊 本紙朝夕刊十二面 發行人 方應謨 編輯人 ... 發行所 京城府太平通一丁目六一 株式會社朝鮮日報社

社說 國共龜裂과重慶政府

一

最近 上海、香港等地에서 오는電報를보면 重慶蔣政權은 거듭되는 敗戰에依한 民心離反과 軍事財政의 全面的破綻外에 國共合作까지 分裂되게되어 드디어 最後의 崩壞期에 直面한模樣이다。九月二十八日 外交部長 王寵惠가 日支和平調停을 米國에 要望하는 談話를 UP通信記者에게 發表한以來 이談話를 中心으로 重慶政府內 各派間에는 激烈한 論爭이 展開되어 國民黨의 元老派를 비롯한 文治派와 親米派는 모두 이를支持함에 對하여 共産黨側은『主權을 尊重한다는 美名下에 起草된 明白한 敗北主義의 表現以外에 아모것도아닌同時에 이는 保守派와 和平派의 抗戰派에對한 政治的陰謀이다』라고하여 猛烈히反對를表明하며 徹底抗戰을부르지저 이에 國共合作은 틈이나게되고 共産黨의首領毛澤東은 그機關紙 新華日報紙上에 重慶政府內訌에對한 共産主義者의 斷乎한態度와 國民黨에對한 統一戰線의 重要性을 指摘하여『世人으로서 我等에게 反逆하는 者가잇다면 我等은 이와가튼 手段으로써 報復할것이다』하여 重慶政府側에 警告的宣言을 發表하엿다。

二

本是 國共合作에依한 抗戰陣營은 英佛米蘇의 援蔣政策을 그背景으로한것이엇다 英佛米가 物心兩方面으로 蔣政權을 援助할時에는 共産黨側으로서도 國民黨과 合作하여 抗日消耗戰을 繼續함이 그 勢力擴張에 잇서 有利하고 또蔣政權을 援助한다는口實下에 共産黨을 援助하는 蘇聯側으로서도 그極東政策에잇서 一層有利한 關係로 一時的으로結合된 合作에 不過한것으로서 이제分裂된다고 그다지 異常할것도업다。 더욱이 波蘭廻廊問題를 烽火로 歐洲에 戰爭이 勃發되자 英佛兩國은 自己코도 석자나빠진터이라 到底히 蔣政權을 돌보아줄 餘力이업게되엇다 이리하야 一部消息通側에서는 英佛兩國이 이미重慶側에 援助中止를 正式으로 通告하고 또最近英佛兩國大使는勝算이업는 抗戰을 繼續하는이보다 차라리 和平함으로써 共産黨의浸潤을 防止하는것이 어떠냐고 和平을 慫慂하엿다고까지 傳한다。 그眞否는 알수 업스나 英佛兩國이 蘇聯의 積極的進出을 歡迎치안는以上 이觀測은 그다지 지나친 臆測이 아닐것도 分明한일이다。

三

이와가치 共産黨으로부터는 警告的宣言을맛고 英佛의 援助도 可望이업게된 重慶政府는 이제 和平이냐 抗戰이냐하는 岐路에 서잇다고 볼수잇는터로 汪兆銘一派의 新中央政權運動이 着着進展됨에反比例하여 蔣政權의 焦燥는 더욱深刻化하게되엇다。最近 王外交部長以下 親米派가總動員되어 親米工作에 熱中하여 米國에 物心兩方面의援助를 哀訴懇請하고잇슴은 一面 米國의援助를어더 蔣政權의 窮狀을 打開하려는 窮餘之策이라고 볼수잇는同時에 一面 共産黨과 絶緣하고 米國의 調停에依하여 보다有利한 條件으로 和平을하려는 準備工作이라고도 볼수잇다。그러나 親米工作反面에잇서 蘇聯에도 特派使節을보내어 그援助를 請하을...

英國際關係를考慮 日英國交調整要望
近近積極的交涉開始?

【倫敦二十五日長谷川同盟特派員發】保守黨議員로버트·모간氏는 二十五日下院에서互相主義의基礎에基하여 또는友好關係를 促進하는見地로보아 英國政府는 英國의權益에 關聯하여 日本에如何한措置를 提案하고잇는가라는質問을하엿는데 右質問에 對하여 버틀러外務次官은 文書로써『英國에서는 아직何等의具體案도提議하지안햇스나 日英兩國間의友好關係促進을 希望하고잇슴은 終始變함이업다』고 回答하엿다 버틀러次官의 右言明에依하여 明白한바와如히 英國政府는 國際政局의推移에鑑하여 日英兩國의 關係改善을希望하고 크레기駐日大使에 善處를訓令하는同時에 버틀러次官等도이問題解決을爲하여 非常히努力하고잇다 通般揚子江으로부터 英國砲艦五隻을撤退케한 措置에 關하여 칠해相은 二十五日下院에서이것은 他에 轉用하기때문이라고回答하엿스나 이는 砲艦은紹定關係上他海面에 利用할수업는事實에 鑑하여 日本政府에 對한 제스추어라고볼理由가잇다 更히英國政府는 天津問題와 揚子江問題가 解決되면 支那駐屯軍을撤收하는데躊躇하지안흘模樣이다 天津問題에對하여는二十日重光駐英大使가할리팍스外相과會談、特히 現銀의 處分에對하여 打診的으로 意見을 交換하엿는데 重光大使가 現銀引渡를要求한데 對하여 카든간外務次官 以下 英國外務省當局은 依然히 現銀은蔣介石政權에 屬할것이라는 見解를 가지고잇서 結局 英國政府는大局的 見地로보아 現銀을封印하여 中立國의銀行에 供託할妥協案을 考慮하게될것이다 이를爲하여 今後交涉은 主로東京에서의 野村外相과 크레기大使와의 會談에 거다릴수박게 업슬模樣이다

伊通商使節團 勃牙利에到着

【소피아二十五日發同盟】二十四日유고슬라비아와의間에 通商協定을締結한 伊太利通商使節團은 二十五日 勃牙利의首都 소피아에到着하엿다 同使節團은 到着과同時에 伊太利는 勃牙利와의 間에도 通商發展을 希望하는旨를 發表하여 그目的을 明白히하엿다 伊、勃通商協定成立의뒤를이어 일어날일로 伊太利의빨칸工作은 特히 注目을끌고잇다

蘇、獨機水雷를敷設 세軍港附近에

【부카레스트二十六日發同盟】蘇聯政府는 二十五日羅馬尼亞海軍省에對하여 세바스도풀軍港附近一帶에 機械水雷를 敷設한旨를 通告하여왓다

獨佛會戰迫頭
國境住民에撤退命令(第二回)

【巴里二十五日發同盟】佛軍司令部에서는 二十五日 西部戰線에서의 兩軍偵察部隊의活動이 俄然活潑하여젓다고 發表하엿다 佛軍事消息通은 右偵察部隊活動의 活況을보고머지안흔將來에일어날 大會戰의 前提라고하여 여름注視하고잇는데 二十五日의 戰況에關한 軍事消息通의見解는 如左하다

佛側에依하면 獨逸軍은 北部지그프리드線의背後 約百六十키로에亘하여 新銳七個師團을 集結시키고잇다고 하는데 萬若 本格的攻擊開始의方針이 決定되기만하면 언제든지 攻擊態勢에 옴마갈수잇도록 準備가되어잇고 지난十六日 佛軍의 後退後占領한 地區에는 充分히 防備를하고잇는 模樣이다 그리고 一方佛公軍偵察部隊의 報告에依하면 獨軍은 此等攻擊地帶一帶에 亘하여 盛히 重砲火軍需品을 輸送하고잇다고한다

一方確聞한바에依하면 佛軍司令部에서도 北部要塞地帶에 大兵力의 集結을 命令하엿다고하는데 이는 佛軍當局에同地方一帶를 平原으로 化하여 沼澤池를 만들고 잇는 여튼 最近의 作戰에도 不拘하고獨軍이 近近積極的 大攻勢에나올可能性이 充分하다고 보고잇는 證左이요 또는 最近戰況의 重要性을 말하는것이다

【바젤二十五日發同盟】오래동안 平穩을持續하고잇던 西部戰線도 兩三日來 俄然活氣를띠게되어 近近大會戰이잇지나 안을까고傳하는데 果然 佛軍最高司令部는라인河에 沿한 스트라스불그로부터 瑞西國境까지의 第一回住民撤退區를 更히擴張하여 라인河로부터 十九키로까지를 撤退區域으로하여 右地帶內의 住民에對하여 撤退를命하엿다 今回第二回의撤退命令의 理由는 明白히할수업는데 最近佛軍方面에서는 近近獨軍이 바셀地方으로부터 라인河를渡河하여 攻擊하여올것으로 豫想하고 이에對備하여 라인河의 三鐵橋及 兩側의 떠橋梁을 破壞한 事實이잇는바 佛軍의作戰에 關하여 消息通側은 英國陸軍의援兵大部隊가 라인란드要塞地帶에 續續進駐하고잇는것으로 보아 이것은 英國軍이라인란드國境을 防備하고 佛軍은主力으로하여금 ...

蘇、俄然羅國에進出
베地方返還要求를 羅馬尼政府도拒否不能을覺悟

【부카레스트二十五日發同盟】蘇聯은 近近蘇芬會談의 終了를기다려 羅馬尼亞侵略의 손을뻐치고 잇다는 情報는 漸次眞實性을띠게된바 羅馬尼亞政府側에서도 이미 蘇聯의 베사라비아地方進出을 覺悟하고잇는 模樣으로 有力한 消息通側에서는 二十五日左와 如한 悲觀的觀測을 漏洩하엿다 蘇聯이 現在進行中의 蘇芬會談問題가업드라도 羅國에 對하여 侵略의손을 내밀것은 十分豫想되는바인데 이境遇 羅馬尼亞는 蘇聯의 벳사라비아地方返還要求를 拒否함은不可能할것이다 그것은 羅國이蘇聯의 要求를 斷乎拒否하는 態度로 나오게되면 羅國은 全然單獨으로 蘇聯과 戰鬪를 相交치안흘수업는때문이다 英佛의對羅保障과 如한은對蘇紛爭의境遇에는거의 無價値한것이다 그리고 브카레스트外交界一般도羅國은蘇聯과戰鬪를 相交치안흐리라는 見解를 가지고잇는바 그理由로서 左의 四點을 列擧하고 잇다

一、土耳其는 適般成立된 英佛土相互援助條約에 依하여 將來의 對蘇戰을 免한것

一、英佛은 蘇聯의 波蘭侵入에 對하여도 눈을감어온 事實에 鑑하여 對蘇宣戰의 意圖가업는것으로 생각되는것

一、伊太利及유고슬라비아가 羅馬尼亞問題에關心을 가지고잇는 模樣이나 兩國은 도리어匈牙利를 支持할 蘇聯이 다시 빨칸으로 進出하는 行動을防止하는 障壁으로서 匈牙利의 트란스바니아 地方占領을援助하게될것이오 英佛及土耳其가 이들諸國에 宣戰까지하여 徹底히 생각할수업는것

一、土耳其의 支持가업시는 英佛이 羅馬尼亞에對하여 援助를준다는것은 全然不可能한것

이리하여 羅馬尼亞는 蘇聯뿐만 아니라 匈牙利로부터도 失地回復을 強請할念慮가 濃厚하여젓는데 더욱이 情勢의 變轉如何에따러서는 勃牙利도 이에 乘하여 侵入하여 드브례자地方을 占領한다는것도 理論的으로는 豫想할수잇스므로 羅國의分割의 威脅을받고잇는 부카레스트政界는 驚然하다

國境地帶를踏破
南總督視察第四日

【惠山鎭에서古津同盟特派員發】國境第一線 新乫坡鎭에서 一泊한 南總督은 二十六日午前八時同地發 一路惠山을向하여 視察을 出發 同九時半 蒲城駐在所에들러 大川好仁署長으로부터 昭和十一年九月 匪賊의 襲擊을바다 激戰三時間에亘한 當時의 模樣及 管內狀況說明을 듯고 이어 匪賊擊退의 때에壯烈한 戰死를한 小松井巡査部長의 忠魂碑에 參拜한後 鴨綠江岸을 疾驅 沿道各駐在職員을 慰問하여서 數千의 官民諸團體 出迎裡에 惠山鎭着 卽時 惠山警察署에들어 水野署長으로부터 管內說明을 聽取、慰問品을 贈與하고 惠山發 午後三時十分 普天堡着 總督은 同地의 保田駐在所에서 金日成事變當時의 模樣을 聽取한後 同地의 總督府農事試驗場北鮮支場을 視察하고 惠山에 回路하여 惠山大正館에 投宿하엿다 그리고 總督은 午後六時부터 管下咸北警察部長과 地方有力者를 招待하여 懇談會를 開하엿다

物價騰貴抑制는 時局下經濟의核心
總動員法關係法令施行과 大野政務總監談

物價騰貴의 抑制는 時局下經濟政策의 中心이 되는바가잇스므로 支那事變發生以來 直接間接으로 이對策을 講究하여온데 物價昂騰의 趨勢는依然히 繼續되고 더욱이 今次歐洲動亂의 勃發은 我國物價의騰勢에 더한層 拍車를加할 念慮가잇스므로 從來의 漸進的方法으로는 到底히 物價行政의 萬全을 期하기가 困難하므로 지난九月十九日의 閣議에서 國家總動員法을 發動시켜 價格等의 全般에亘하여 引上禁止를斷行하기로 決定된것이다 卽右閣議決定에 立脚하여 드디어 今日부터 價格等統制令、地代家賃統制令、賃金臨時措置令、會社職員給與臨時措置令及 船員給與臨時措置規則이 施行되기로되엇다 以上諸法令은 我國統制經濟上에劃期的인 法令으로 이것을 維持遂行하는것은 國家總力戰의 今日重大한 國民의義務이다 新東亞建設을爲한 我同胞의 尊貴한 犧牲을생각한다면 銃後國民이 利己心에 驅馳되어 國家를過誤시킨과가튼行爲를하는것은 國民으로서 이上업는恥辱이다

以下簡略한 其內容의 主要한 點에對하여 說明을하려한다

第一 價格等統制令

(一)引上禁止

卽 引上禁止의 對象이되는것은 物件의 價格뿐만아니라 運送賃、保管料、損害保險料、賃貸料、加工賃까지 包含하는것으로 此等의 價格은 行政官廳의 許可에依한 特殊한境遇를除하고는 指定期日인 昭和十四年九月十八日現在의 額數를 超越하여 契約한다든지支拂 또는 受領할수가업는것이다

(二)引上禁止의適用除外

그러나 이引上禁止에서 除外되어잇는것은 有價證券의價格及賃貸料、土地及建物의價格及賃貸料、財團、營業及無體財産權의 價格及賃貸料、繪畫骨董、鮮魚介類生蔬菜及生果實、家畜、家禽及立木竹의價格 第三國에의 輸出品인 絹絲及輸出品의 原料에使用하는絹絲、生絲及繭의 價格、取引所또는 朝鮮米穀市場株式會社의 開設하는 米穀市場에서의賣買取引의價格、第三國과의輸出入取引의 價格及第三國과의사이의 運送賃等이다。

(三)據置價格의引下

다시九月十八日現在를 指定한 關係上 그때의 價格等이 不當하게高騰하엿다는 境遇에는 朝鮮總督또는 道知事가 引下를 命令할수잇다。

(四)公定價格及協定價格

이引上禁止는 一年間에 限하여 有效한것이나 어느 應急措置이므로 一年間에 適正한公定價格을 設定할 方針인데 全般에亘한 早急한 價格公定의 實現은여러가지 困難을 隨伴하므로 本令에서는 協定價格의 制度가 認定되어잇다 卽商工農業者等의 組合과 團體或은 價格等의 協定을目的으로하는 單純한 合意團體와의사이에 協定된 價格은 行政官廳의 認可를바다 九月十八日의 價格으로 看做되는것이다 適正價格公定까지는 이協定價格의 制度를 널리活用하여갈方針이다。

(五)朝鮮物品販賣價格取締規則과의關係

本令의 施行에 依하여 朝鮮物品販賣價格取締規則은 廢止되는데 今日까지 朝鮮總督또는 道知事의 指定한 販賣價格은 本令에依한 販賣價格으로看做된다。

此統制令의 運用을 完遂시키려면 더욱物資、通貨、兩部門의 統制가 完備치안흐면안되다 物資의部門에서는 生産增加、配給의 合理化、消費節約이 併進될必要가잇고 通貨의部門에서는 通貨의膨脹을極力回避치안흐면안된다。

第二 地代家賃統制令

(一)統制의對象

統制의對象은 建物及 그敷地의 賃貸料卽家賃及 地代를말함인데 여기에는 所謂房貰는 包含하되 小作料等은 包含치안는다。

(二)統制의範圍

地代家賃의 統制에는 다만地代家賃뿐만아니라 保證金、敷金、權利金其他 借主가 貸主에게給付하는 財産上의 利益에關한 條件等借地借家의 條件으로 實質上賃貸料라고 認定되는것도 다가치 統制하기로되어잇다。그리고 朝鮮에서 古來부터 特殊慣行에依한 傳貰家라는 이를家賃에 準則하여 統制하기로 되어잇다。

(三)統制의內容

地代家賃의 統制는 原則的으로는 指定期日인 昭和十二年十一月二十日의 現在의 地代家賃에 停止시키려는 것이다 卽當日의 賃貸料及 賃貸條件으로써 本令施行日以後의 賃貸條件으로하고 特別한理由가 잇는境遇外에는 賃貸料의 增額及借主의負擔의 增額이되는 條件의變更을 認定치안는다。따라서 指定期日後에 貸主가 借主의負擔增額을 한境遇에는 貸主에對하여 來十一月以後의 地代家賃을 前述한 指定期日의 狀態에 回復시키어야하는 義務를 負擔시키고잇다。그리고地代家賃의 最高額으로 昨年十一月二十日現在額으로 하엿슴은 同日을 基準으로하고 그以上의値上을 하지안도록 總督府가 그方針을 聲明하엿는데 全鮮大多數의 地主家主가 이方針에 따라同日以後値上을 停止하고 잇스리라고 推定되므로 本令에서도 當日의 地代家賃으로써 最高額으로함이 適當하다고 認定한때문이다(續)

地代家賃統制令施行規則

第一條 地代家賃統制令(以下單히統制令이라稱함)第三條但書의 規定에依하여 事由가잇는境遇로함은 左의 各號의 一에 該當하는 境遇로함

一、昭和十四年一月一日以後當該土地또는 建物에 對한 租稅其他의 公課負擔에 對하여 著大한 增加가 잇는境遇

二、借主가貸主의 承諾을 得하여 ...

三、貸主가 本令施行後借家에 對하여 增築 或은 改築을하는 境遇

四、前各號에 準하는 事由가 잇는境遇

第二條 令第七條第二項의 規定에 依한 書類는 別記樣式에 依함

第三條 令第八條의 規定에依하여 令第三條乃至第五條의 規定을 準用하는 借地또는 借家의 條件은 保證金、權利金、其他의 財産上의 利益에 關한 條件으로함

附則

本令은 昭和十四年十月二十七日부터 施行함

本令은 昭和十五年十月十九日까지 그效力을 有함

稅制改正答申決定
明年度부터實施될國稅、地方稅

【東京電話同盟】明年度부터 實施되는 中央地方을 通한 我國稅制의 根本的改革案을 審議할 稅制調査會는 今春以來數次의總會及 小委員會를 열고 大藏省主稅局의 國稅改正試案及 內務省地方局의 地方稅改正試案에立脚하여 審議를 거듭한 結果 第二種所得의 綜合課稅等 特殊한 若干의 問題를 除하고는大部分의 改正案에 關하여 各委員의 意見一致를 보게되엇스므로 二十六日午前十時부터 藏相官邸에서 最後的 稅制調査會를 開催하고 靑木藏相의 試案에對한 答申案을 附議하여 各委員의 意見을 徵考한 結果

一、國稅地方稅兩者의 改正을通하여 原案에 對하여 修正又는 考慮가 必要다고 認定하는 事項

二、政府今後立案에 對하여 愼重考慮를 希望하는 事項

等을 決定하여 이兩者를 함께 答申하기로 되엇다 그리고 右二項中에 前項에 對하여는 政府當局도 尊重할 때마다 이에同意하려다 聲明을 한터이므로 改正案을 採用하는것은 確定的인데 靑木藏相은 二十五日의 總會에서 이答申決定에 對하여 政府도 答申의 趣旨를 充分히 尊重하여 이精神에 立脚하여 立案을 進行시킬方針이라고 言明하엿스므로 第二種所得의 綜合課稅는 結果를 어들것으로보인다

稅制調査會答申

稅制調査會는 中央、地方을通한 稅制의一般的改正에關하여 政府가 提出한 稅制改正案에 大體로 贊成하나 左記事項에 對하여는 改正할것을 認定한다

第一國稅

一、所得稅

(1)이小額의事業所得에對한 分類所得稅는 勤勞所得과同率의課稅에依할것

(2)賦課課稅를하여야할 所得에對하여는 所得金額等에依하여 計算하기로할것

(3)不動産所得에 對하여는 ...

(十)個人이 그所得의一定率以上을미리 政府의 指定하는 種類의 資本金에 充當케한 境遇에는 一般所得稅의 課稅를 輕減할것

(十一)各種所得間의 負擔의均衡에 對하여는 아직疑問의 餘地가잇다고 認定되므로 愼重考慮할것

二、法人稅

(一)法人의所得計算에 對하여는 法人稅는 그損金으로 認定하기로하고 繰越의 必要가잇을때는 稅率引上에 依하여 할것

(二)法人所得計算方法의改正에비추어 負擔이 加重되지안토록 法人稅의 稅率等에 對하여 愼重考慮할것

(三)保險會社等 多額의株式을 가지고잇는者에 잇서서는 配當의 源泉課稅에 依하여 負擔이 過重하게될것이므로 相當히 緩和策을 講究할것

(四)法人이 所得하는 配當所得에對하여 事業管理及經濟上의 必要에依한 投資에關하여는 課稅를 輕減하는等 生産力擴充上 必要한 措置에對하여 考慮할것

三、特別法人稅

産業組合에對한課稅에對하여는 充分愼重을期할것

信用組合 合會等 多額의 有價證券을 所有하는者에 잇서서는 配當利子稅는 源泉課稅에依하여 負擔이 激重할것이므로 相當히 緩和策을 講究할것

四、臨時利得稅

法人利益計算方法의改正에比추어 法人의利得金額中 資本金額의年七分以上 年一割以下의部分에對한 課稅는 이를廢止할것

五、相續稅

(1)相續稅에關하여 家族控除의制度를採用할것

(2)相續稅에關하여 不動産 ...

四、相續稅

(一)相續稅에 對하여는 ... 調整하여 輕減할것

(二)家督相續稅 第一種(直系卑屬)의 相續에對한 相續稅의 輕減은 相當히 考慮할것

(三)相續稅에對하여는 物納의制度를 認定할것

五、酒稅

酒稅에對하여 三從價制度를 加味할것

六、其他各種의免稅制度에對하여 相當한制限을加할것

第二、地方稅

一、市町村民稅

市町村民稅는 市町村의 賦課制限을 嚴重히 ...

二、分與稅制度

(一)分與稅制度의 實施에는 地方自治와의 調和에 對하여 愼重考慮할것

(二)分與稅의 分與方法에關하여 ...

一、地租、家屋稅及營業稅、一定額以上의 所得者는 配當利子所得及 勤勞所得稅와 土地、家屋營業과의 負擔均衡上地方稅를賦課할것

二、市町村民稅

市町村民稅의 納稅者一人의最高納稅額은 二千圓으로할것

三、其他小學校敎員의 俸給、道府縣費移管은 六大都市에對하여는 考慮할餘地가잇을것

三、其他

一、地方財政의 監督을 徹底化시키도록 監督機構를 强化할것

二、地方團體에 對하여 國家의 事項을 委任하는 境遇에는 그 財源을考慮할것

三、六大都市와 所在府縣과의사이의 財源의 配分을 考慮할것

그리고 稅制調査會에서 陳述된 左記意見에 對하여는 政府側에 愼重考慮하기를 希望한다

第一、國稅

一、所得稅

(一)分類所得稅에 對하여는 ... 累算制度를 採用하기로하고 各種所得의 合算課稅 ...

(二)不動産所得에對하여 ...

(三)一般所得稅의 課稅最低限은 相當程度로 引上할것

(四)負債利子의 無條件控除

(五)配當所得에對한 一割控除 ...

(六)配當所得의二割控除制度廢止는 ...

(七)自家用住宅에對하여 ...

(八)公社債及銀行預金利子에 對한 一般所得稅의 課稅는 各方面에 波及되는 影響이 甚大할것이 豫想되기 때문에 이를實行함에는 公債消化貯蓄의獎勵等에 支障이업도록 미리萬全의 方策을 講究할것

(九)公社債及銀行預金利子에 對하여는 當分間分類所得稅만 ...

陸軍異動

【東京電話同盟】陸軍省發表

陸軍士官學校敎官 陸軍步兵大佐 小園江邦雄

陸軍士官學校生徒隊長 陸軍步兵大佐 東海林俊成

補仙臺聯隊區司令官

近東四國會議 豫備會談開催

【이스탐불二十五日發同盟】蘇聯邦의빨칸近東方面에 對한 進出에 脅威로因하여 近東諸國에서는 近日近東四國會議를 開催하고 對蘇策을 討論할模樣인데 土耳其、이라크、이란、아프가니스탄等近東四國代表는 이미數日來 이스탐불市에서 豫備會議를하고 잇는바 二十五日判明된 右豫備會談의內容은左와갓다

一、蘇聯邦이 右近東四國의一을通過하여 數世紀에 亘하여 蘇聯邦進出의 目標인 다다넬스海峽及波斯灣等에 進出하는것을 防止하려고 新近東四國協定을 締結할것

一、이러한協定締結에 依하여生할 諸問題에 關하여 新商議가進行中이라고한다

市況(廿六日)

◆生糸後引◆ 當限 一六五〇〇 先限 一六六〇〇

興亞를爲하여

只今生命保險이 얼마나 皇國에 큰役割을 하고잇는가……

★生命保險에加入하시면、그自體가훌륭한國民貯蓄의實行입니다。그래서당신의掛金은、興亞에必要한長期建設資金이되는것입니다。

★更히、銃後의家庭을守護하고、一家의、보다더큰繁榮을齎來하는것을생각한다면、此際期於코、弊社의確實有利한生命保險에加入해주십시요。

配當이非常히만코 利率이만흔國民貯蓄 特別養老保險

保險料가極히싸고 掛金繼續이쉬운 普通養老保險

(保險案內贈呈)

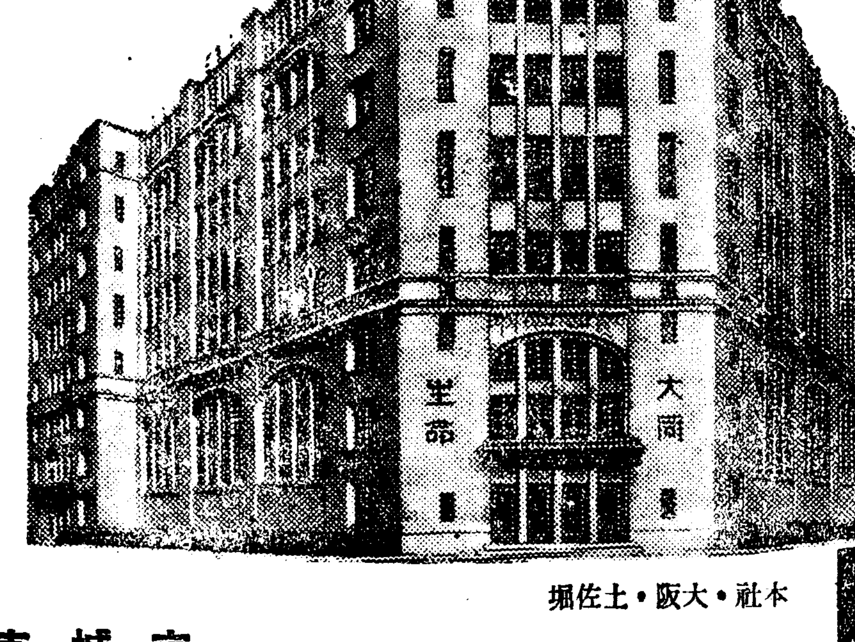

本社·大阪·土佐堀

●社員招聘(詳細는下記에照會해주시요)

京城支店 京城·南大門通

大同生命

白癜紫癜癜疥木 蟻行痲痛症 速治劑新肌丸新發明 火傷갓치부르트는症 手足痲痺其他種瘡 문둥병 癩病 京城府龍頭町東都製藥合資會社

X光線·入院室完備 專門 淋病 痔疾 白醫院 京城府鍾路三丁目電光七五二

錢十五圓八價特大靴民國 今年洋靴는 東亞新秩序建設의國民이여! 製靴 特價 安國民 平革이다 하사로 注文方法 三十九錢 平安製革社

劑效特·精强·强壯·補血 리그로판 (血精茸鹿花) 京城·元町 共生藥業株式會社

治腫靈藥 三仙膏 京城本舖樂園町 共生藥業株式會社 電話光化門二五四七番 振替京城二〇〇二二番

物價總停止効力發生다음은?

總動員法八條發動準備

生産配給消費移動도全面統制

貯蓄奬勵로通貨膨脹積極防止

오늘부터 가격등 통제령 실시하여 물건값을 올리지못하게 만든 총독부에서는 다시 총동원법제팔조를 발동시켜 물자를 풍부히 하는동시에 합리적배급을도모하여 총후생활의 안정을 기하기로 준비중인것은 영향되는바가 실로 큰일이 만치 극히 주목되는 시책(施策)이다

전쟁을 하여나가는데 가장 필요한 저물가정책(低物價政策)의 골자가되는 가격등통제령에의하여 물건값을 멋기지 예외를 내어노는 모조리 금년구월십팔일 값이상으로는 한푼도 올리지못하게 되었고 만일 위반하는때에는 총동원법십구조의 위반자나인(捺印)을찍히고 삼년이하의 징역또는 오천원까지의 벌금형에처하고 악질인때에는 징역과벌금형을 한번에 밧기로되엇스나 물건사체가 모자라면 아무리 갑시비싸지지 못하드라도 제일선에서나 총후국민생활은 조금도 푼근하여지지안코 도도푸리가 흔하여서도 구매력(購買力)이 왕성하여져서 도리어 물건이 부족하여지는 결과를 나타냄으로 정부에서는 물자와 통화두부문의 통제를 일층 강화하고저 물자에관하야서는 총동원법제팔조의발동을 연부준비중이고 통화팽창을막기위하야서는 저축장려를일층장려하기로된것이다 총독부에서도 중앙정부와 보조를가타하야 통화부문에서는 저축장려를 일층강화하고 물자부문에서는 생산증가를 적극적으로 지도장려하여 물자를 풍부히하는동시에 배급의 합리화와 배급기구를정비하는한편 물자의 생산、배급、소비、이동(移動)등에대하야서도 전면적 통제관리를명령할수잇는 총동원법제팔조를조선에실시하고저 준비중인것은 수적식산국장(穗積殖産局長)이 라디오방송에서 언명한바와 갓다 이법령이발동되는날 조선의경제는 완전히 전시체제로옴겨가서 개인의일상생활에도 크다란 변동이올것이다

總動員法第八條…政府는戰時에際하여 國家總動員上必要한때에는 勅令의 定하는바에依하야 總動員物資의 生産、修理、配給、讓渡其他의處分、使用、消費、所持及移動에關하야必要한 命令을할수잇슴

各商品의價格 徹夜調査中

商工課 山本事務官 談

가격등 통제령실시에 당하여 총독부 상공과 산본사무관(山本事務官)은 다음과가치말하다 각도에서는 산업과와 경찰부가 경제경찰이 협력하여 밤을새어가며 각상품에 대하여 일일이구월십팔일 현재가격을 조사중인데 조사방법이 복잡한데다가 상품가지수가 워낙만흠으로 아직조사가 끗나지 못하엿슬것이다 그러나조사와는 관계업시 구월십팔일에 매매한 갑시라는것은이미지나간 사실로 엄연히 잇는것이므로 그갑을지나 비싸게팔거나 사거나하는 사실이 발각되는대로 용서업시 처벌할것은 물론이므로 명일부터 일반은특히조심하기바란다

公海丸歸還

【淸津電話同盟】 일본수산(日本水産)청진출장소저예망선(底曳網船) 제삼공해환(公海丸)(삼십팔톤、송조원 선장이하십삼명)은 이십이일 연해주를 향하여 청진을 출범하여 이십삼일 오후 네시경「가모바」등대근해에서기관에 고장이 일어나 표류중소련(蘇聯)경비선에게 발견되어「포세트」에 끌려가 취조를 바닷섯는데 소련관헌도 동선이기관고장으로 불가항력에 의한일정을 인정하여 이십사일새벽석방되어 이십오일저녁 청진에돌아왔다

馬布三悅博士

米國몬론뷔알에서逝去

朝鮮基督教文化의開拓者

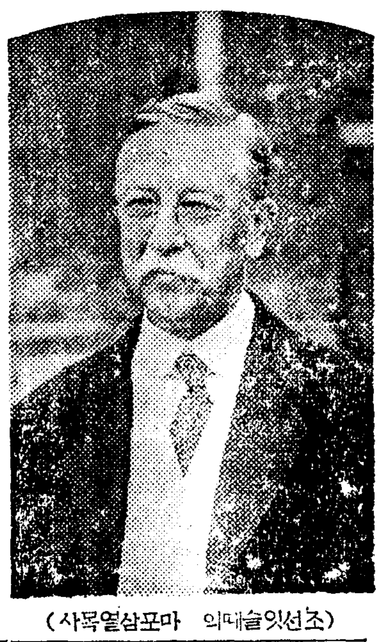

(사목열삼포마 의대슬잇선조)

이십오일 미국상후랜시스코(桑港)로부터드러온 동맹통신(同盟)발전보에의하면 사십팔년이라는 기나긴동안을 조선에나와 선교와 교육기타의 문화사업으로 일생을바친 조선장로교회의은인 마포삼열(馬布三悅)박사는 그곳 이십오일 캘리포니아주(州)몬로비알이라는곳에서칠십오세를 일기로 세상을 떠낫다고한다 박사는 지금으로부터 사십구년전 이십세조금넘은 젊은시절에 멀리태평양을 건너이땅에드러온후 줄곳선교와 교육에힘을다해그동안 평양(平壤)을중심으로 그의손으로 세우고 도아주고 한학교만하더래도 수백을헤아리고 더욱이나 그의손으로 키우고길러낸 교회에이르러서는헤아리기어려울정도이다 재작년귀국한이래 주로 가주(加州)등지에서 노후를 보내고 잇던중 이십오일에 드디어 세상을떠난것이다

略歷

一、一八八七年 하노ー버大學卒業 一八九〇年 맥코ー미神學校卒業

一、一八九〇年 北長老敎會宣敎師로朝鮮赴任

一、儆新學校(前身)에서 敎鞭을잡앗다가 그後 北朝鮮과 滿洲等地를 徒步旅行하며 傳道

一、平壤初代의 宣敎師가됨

一、日淸戰役後 平壤에서宣敎開拜堂初代의 牧師가됨

一、一九〇一年 朝鮮神學校를創設 一九二四年까지校長에留任

一、一九一八年부터 一九二八年까지 崇實大學(後에 專門學校) 校長에留任

一、그동안 朝鮮長老敎會組織과傳道에 盡力하여 一九一九年 長老敎總會長으로被選

一、一八九〇年 基督敎文書協會를 組織코 朝鮮滯留中 끗까지 그事務에 盡力

一、하노ー버大學으로부터 神學博士의 學位를 授與

一、一九一〇年에는 米國外地傳道局으로부터 代表로서「에딘버그」會議에、一九二八年에는「예루살렘」會議에 被選

一、一九二五年 朝鮮總督으로부터 敎育界에 貢獻만하여 表彰됨

一、一九三四年 傳道局規約에依해 隱退後는「캘리포니아」에서 隱退生活

偉大한功績

平壤 吳胤善氏 談

【平壤支社發電話】 마포삼열씨의 서거의 소식을듯고 오윤선(吳胤善)씨는 다음과가치말한다 마포사도 도라갈나이가 되엇던가요 생각하면 벌써 오십년인가요 청춘소선에 오것이 일천팔백구십년일이요 평양에온것이 그해팔월이엇는데 선교사로 마포사혼자만이 평양와던것은아니나 평양의 예수교회란것은 마포사가와서부터 선교되엇습니다 처음와서는 현재 열정리(?)인「널다리골」이란동리 조선집에 자리를 잡고 거기서 숙식을하면서교회당이라 배포하엿든것인데 처음엔말도 여의치못해서 약간영어를안다고하든 최응화(崔應化)라는사람을 압세우고 다니면서전도를하군하엿는데 처음에 만난이가 김종섭(金鍾燮)최치량(崔致良)씨등이고 그후길선주(吉善宙)목사등을 만나 손을잡고 선교에 지성햇든것입니다 그런데 그때에사람을 처음보고 사람들은 모두「양고자」라고 따라다니며 개중에는 돌로 때리는등 여러가지해패도만허 그때문에몰편에는 놀롬은마저 상햇든허물이 그후에도 남어잇섯습니다 그러는동안에도 마목사는 언제나 벙글벙글우스면서 아이들이 모여오면 성경이야기를 그림으로그린 고흔조각을 논하주며 머리를 쓰다듬어 주엇습니다 생각하면 그때 목사는 제손으로 지취도하면서 그미개한 사람들과 비위생적 생활을 참고 견디며 선교에 전력햇던 것은이즐수업는 일입니다 그사람된법을말하면 성질이강경하고도 판후하고의활한것이보통사람다몃배뛰여낫습니다 조선와잇는 선교사들중에서 뛰여난사람으로 실로 선교사들의 어른으로 모든일을 지도 하여왓습니다 바로 구변적인가요 목사의 선교사십년 기렴식을 평양에서지나고、그때하수구리(下水口里)에『마포기념관』을지엇고 그엽에는 마목사가처음 조선와서거처하든당시의 널다리골 예배당을 그대로 떠나옴기어 두엇습니다 그것이평양에남은 목사의 표면의 기념이고 정신의기념으로는 교육종교만에더말할것업겟습니다

놀랍고感慨無量

延專 元漢慶氏 談

마(馬)목사님이 돌아가섯다고요 본국돌어가신후로는 어떠케 지나시는지 늘궁금하면서도 문안도 못듯이고잇던차에 지금을 끈소식을밧고보니 무에라고 말햇스면 조흘지메아릴수업습니다 마목사님은 우리아버님보다 섯해늦게조선에 나오셧는데 해가바로 내가나던해니까 그러치요 일천팔백구십년이지요 지나간 사십여년을 돌아보며 이러저러던일들을 지금생각하니 그저 감개가무량할따름입니다

今日까지學生美展

午後四時半에終幕

小運送業統制令 來月中發布實施

從來의自由營業은全部免許制

조선안에잇는 일천오백여개의 소운송점을 통제할 조선소운송업령(朝鮮小運送業令)은 방금법제국에서 심의중인데 십일월에는 총독부제령으로서 발포하게되리라한다

이법령이 실시되게되면 종래의 자유영업이던것을 전부면허를어더야 운송업을하게되며 허를얻지안코 영업을하거나 혹은자기의 영업면허를 다른사람에게 이용하게하는때에는 천원이하의 벌금에처하게될터이다 그러고 계산기관은 전조선에 한개로서 통합하며 기타 여러가지점에 잇서서 종래보다는훨씬 신용을 바들정도로 개선하게 되리라한다 또한 이법령이 차차 실시되매따라 소운송점에서도 더욱이 빈약한업자는 상당히 자연도태가 될것으로 예상된다

日本메소디스트教會 朝鮮監理會握手

名譽理事會員等을相互交換

기난 십구일부터 이십사일까지 겸창(鎌倉)에서 열린 일본「메소디스트」교회 제구회총회에는 조선으로부터는 교도(敎局)조선부장、삼정영장(三井榮長)、보판구송(保坂久松)、말영순(末永?)제씨가 출석하고 또 조선의 가튼교파인 조선감리교회로부터는 장로 윤치호(尹致昊)、양주삼(梁柱三) 전감독 정춘수(鄭春洙)감독 김영섭(金永燮)이윤영(李允榮)유형기(柳瀅基)신흥우(申興雨)제씨가 참가하여 의안(議案)은 비상시국인만큼 정신선도(精神善導) 기타 백여건에 달하엿섯는데 그중 주요한것을 들면 다음과갓다

一、황기(皇紀) 이천육백년기념사업으로 국내와 지나(支那)전도(사개년간계속)

一、조선감리교회와의합동 그리고 합동문제는 대체로 다음과가티 결정되엇다

一、일본「메소디스트」교회감독

石油空罐窃盜

부내경정(京町)삼이번지 조합상사주식회사(朝日商事)의인부 정기해(鄭基海)와 이원희(李元熙)와 정정해 세사람은 이원희가 창고지기로잇는것을기회로 장부에 오른자인 석유공관 삼백개를 집어내다가 삼백원어치를 팔아먹고 이십륙일 용산서에 붓들려갓다

티프테리患者發生

부내태평동삼정목 산동성래주부(山東省萊州府)태생 부내태평통(太平通) 식료품점 조씨(趙氏)의 장녀 조향자(趙香子)는 이십일 발병하여 이십륙일 오전열시 대평동 (御水)의원장의 지휘를 바든결과「티프테리」로 진단되엇스므로 본정경찰서에서는 그집을소독하고 환자를 순화의원에 입원시켯다

電工三名感電

一名卽死二名重傷

이십오일오후 한시이십분경 시흥군 동면독산리(始興郡東面禿山里)에서 경성전기회사 직공이 공사를하다가 세명이 감전되어 그중한명은 즉사하고 두명은중상을입엇다 중상자두명은 곳영등포의원에 수용하고 응급치료를하엿스나 생명이 위독하다

神宮大會代表 列車안에서義捐

【天安】 이번에 本社特派員 명치신궁대회에출장하는 조선대표선수단은 이십사일오후열시 경성역을떠나 동경으로 향하엿는데 일행이 남조선 한재지를 통과하면서 바라본 한재지의정상이 하두참담함을보고 일행은 이십오일 점심을 일제히 먹지안코 푼전이나마 거두어모은돈이 비록 이십오원육십전밧게는되지안치만 재민구제에보태달라고 본사에기탁하기로하엿는바 그귀한정신은 여차안에잇는 승객들에게 적지안흔 감격을주엇다 그리고 여게의연한 단체는아래와갓다 숙명고녀와「스파르타」등구단、학구대표일동양정、영변농업 신 제의연금으로 삼십삼원을 모아가지고 이십육일 우편으로본사에 기탁하여왓다

愛國音樂會

平壤師範서開催

【平壤支社發】 평양사범(師範)학교에서는 오는 이십팔일오후여섯시반부터 부내 신공회당에서 제일회 애국대음악회(愛國大音樂會)를 개최한다고한다

楊平酒造會社 州圖廳出書託

의주상언종구부읍동 양평 주조주식회사(楊平酒造株式會社)중역일동은

大 田胃散 藥効如神 四時常備의胃病靈藥 東京太田信義藥房 各地藥店에서販賣

스포ー츠뉴ー스

中等教員庭球第二日 培材軍또首位에

第二位는徽文、第三位는儆新

京城私立中等庭球聯盟主催 第九回 京城私立中等學校敎員 庭球리ー그戰 第二日은 亦是 日氣快晴한 二十六日 午後 三時半부터 惠化町 東星商業學校A BC三코ー트에서 各校生徒應援團의 歡呼裡에 盛況裡擧行되엇는데 이날의 戰績은 다음과 가트며 各校의 得點은 培材二十八點、徽文二十七點、儆新二十六點、養正二十三點、中東二十二點、東星二十點、普成十九點、協實十五點、大東十三點이다 이리하여第一日에 培材가 首位를占하엿드니 第二日에도 亦是 一戰二勝하여서 第一位를 占領하엿다 第一日에 養正과 普成이 各各十三點으로 第二位를 다투드니 第二日에는 徽文과 儆新에게 壓倒되어 徽文이 第二位 儆新이 第三位를 占하게되엇다

【Aコ ー트】

【普成】5…6勝【培材】
(澤野 岩元貫) 3…0 (金炳濟 張龍洞)
(朴泰業 李馬鍋) 1…3 (李東彪 趙相允)
(趙漢洞 徐元出) 1…3 (韓炳喆 辛永猷)

【培材】勝6…4【中東】
(張龍洞 金炳濟) 0…3 (金光彦 金錫九)
(辛永猷 韓炳喆) 3…0 (金浩龍 金基龍)
(趙相允 李東彪) 3…1 (李東爀 徐元燮)

【養正】×…×【培材】
(朴仁昌 咸東業) ×…× (趙相允 李東彪)
(梁柱準 崔在鴻) 3…2 (韓炳喆 辛永猷)
(高學周 李學善) ×…× (金炳濟 張龍洞)

【Bコ ー트】

【東星】3…6勝【中東】
(李東九 金在煥) 0…3 (徐元燮 李東爀)
(兪鎭元 小田) 0…3 (金鎭元 金錫彦)
(李濟 孫洪烈) 3…0 (崔佑東 鄭燦植)

【養正】勝7…5【大東】
(崔在鴻 梁柱準) 3…0 (金容信 金炳鉉)
(朴仁昌 咸東業) 1…3 (李鍾春 李錫亨)
(李學善 高周) 3…2 (金寬性 金炯運)

【普成】1…9勝【徽文】
(趙漢洞 徐元出) 0…3 (李正雨 李殷)
(澤野 岩元貫) 1…3 (朴衛善 白南瑞)
(朴泰業 李馬鍋) 0…3 (丁鶴根 李啓湧)

【Cコ ー트】

【協實】2…9勝【徽文】
(金基善 郭昌炯) 0…3 (李正雨 孫殷)
(李泳雨 李興洙) 0…3 (丁鶴根 李啓湧)
(金龍淵 朴昌瑞) 2…3 (朴衛善 白南瑞)

【儆新】勝9…6【東星】
(金相淳 鄭鶴九) 3…2 (兪鎭元 金在煥)
(安錫根 金文植) 3…2 (李濟 柳洪烈)
(閔泰郁 全義漢) 3…2 (李東九 山田)

【儆新】勝8…3【協實】
(金龍澤 鄭鶴九) 3…0 (金龍淵 朴昌瑞)
(安錫根 金文植) 2…3 (李興洙 李泳雨)
(閔泰郁 全義漢) 3…0 (金基善 郭昌炯)

五輪大會中止境遇 汎米大會開催?

米國뿌란디氏의聲明

【市俄古二十五日發同盟】 歐洲動亂에依하여 一九四〇年 오림픽 東京大會開催가 絶望되려는 이때에 過般米國에서는 헬싱키에代하여 올림픽開催를引受할 意圖를보이고잇는데 I、O、C委員이 아메리카N、O、C會長의地位에잇는 뻬리ー뿌란디지사는 二十五日當地에서 다음과가튼聲明을發表하여 戰爭에依하여 올림픽을中止할때에는 I、O、C가 同大會를 달니開行할權限等의見解를 明確히하여 明年度大會의米國招致希望을表明하엿다 萬若 헬싱키에서 明年의大會中止를正式으로 表明하면 米國은 올림픽에代하여 汎米大會를開催할計劃을進行하리라는뜻을 聲明하여 多大한反響을이르키고잇다 이意圖는

一、戰爭進行에따러 世界어디서나 올림픽을開催하든라도 多數의參加國을어지못하게될것이다

一、그레서 第一次大戰當時 第六回伯林大會(一九一六年)의名稱을 남긴것과가치 十二回헬싱키大會의 名稱을남겨서 戰爭終息後에 適當한 處置를採할수잇도록할것

一、汎米大會는 스포ー츠擁護의 意味를 明確히하여 米國스포ー츠界의 沈滯를 防禦하는同時에 內部的意味에 重點을 두는것으로보인다

뿌란데지氏의 聲明大要는 다음과갓다 萬若 헬싱키大會開催가 全然不可能케 될때에는 汎米大會를 開催케될것으로보인다 이 大會의計畫은 各地에 反響을 이르켜 임이 뉴욕을 비롯하여 필라델피아、市俄古、로산젤스、桑港、하바나、부에노스아이레스等으로부터 大會招致의申請이 殺到하고잇는模樣이다

明年度에着手

關門海峽綜合計畫

【下關電話同盟】 새시대의 각광(脚光)을입고 판문(關門)과 소창(小倉)세항구를 통합하여 흥아의 대판문을 만들려는 판문해협종합계획은 판문여선도시합병보다 압서서 신년도에 이를 실현하게되엇는데 이 토목회의에 출석하엿다가 돌아온 이등(伊藤)내무성하관토목출장소장은 이십륙일 다음과가치말하엿다

판문해협종합계획실시에 따라 판문과 소창세항구는 이를 통합해서 제일종중요항으로 명(指定)되고「판문항」이라 부르게되고 문제의「판문해협」은 결국 이로써 해결되는셈인데 공사내용은 극비밀에부처잇스며 현재 사용의것까지합하여 총공비 일억사천만원에달할터로 완성되는날에는 일만톤급의 선박을 수십척계류할수잇다 특히 소창항은 일대비약을하여 상공업도시 항구가될터이다 이에따라 하판항수축공사도 연도를 단축시키고 그결과이로하여 판문과의 불가결(不可缺)의 문사(門司)절미(折尾)사이의 부찬국도(國道)건설도 실행되도록 조합계획의 실시도 급히해야되게되엇다 여섯도시합병은 조합계획에 따라선 약송(若松)호전(戶畑)와별개로 팔번(八幡)세도시합병 연해도선은 이실현되지나안흘가고 주측된다

煙草小賣人總會

【金川】 기난 이십사일 오후한시부터 금천군내 금천차부에서 금천연초 소매인조합에서 남천전매국 판매소장 근등(近藤)씨 사회로거행하엿다고한다

…今日天氣… 晴時曇…

平南驛傳競走 參加는十四校

【平南支社發】 同業平南 每日主催 第四回西朝鮮中等校 鎭南浦—平壤(五六、九五킬로)驛傳競走는 오는二十九日 擧行하기로되엇는바 午前十一時 鎭南浦에서出發 七區로 나누어 平每아페서「테ー프」를 끈케되는데 參加校는 昨年度의 優勝校 光成中學을 비롯하여 崇仁商業 平壤商業 平壤農業 平壤一中 二中 三中 安州中學 安州農業 順安義明 鎭南浦商工 新義州商業 新義州三務 新義州職業等十四校로서이해의 覇權을 겨누고 鐵脚의 一大接戰이 버러질것으로豫想된다

明大籠球再勝

關東大學리ー그戰 早大對明大 決勝戰은 二十三日 午後七時半부터 國民體育館에서、擧行되엇는데 結局 二十九對二十四로 明大가 再勝하엿다

明 大29 (20 9…10 14) 24 早 大

學習院三連覇

關東學生호키ー리ー그戰第二部 學習院對法政、農大對橫商專의二試合은 二十二日 午後二時부터 新田球場에서 擧行되어서 다음과가튼 戰績으로 學習院、農大가 各各勝利하여 二十四日에 學習院對橫商專決勝戰을 擧行할豫定이엇는데 橫商專의棄權으로 學習院이 六戰五勝一無勝負로 三連覇케되엇다

學習院 2 (1 1…1 0) 1 法政

農大 3 (0 3…1 0) 1 橫商專

學習院 棄 橫商專

曆

◆十月二十七日(金曜日)陰十五日 ◆干支 丁酉 ◆日出 午前六時五十二分 ◆日南中 零時十八分 ◆日入 午後五時四十三分 ◆晝間 十時五十一分 ◆月出 午後五時九分 ◆月入 午前五時三十六分 ◆滿潮 午後四時二十分 午後四時四十五分

딱총

○ 오늘부터 물까의 총정지명령실시、감시와 취체와 처벌은 오늘부터 즉발。

○ 서울의 소학교증축은 물자부족으로 중지、

○ 넉넉하던시절에 증축못한이유는。

廣告

最短期內中毒完全根治 阿片모루히네 絶對塩類裁不使用無苦痛 元山驛前中央醫院靈天九

蛇の目ミシン 裁縫하기쉬운미싱 사기조흔月賦 帝國ミシン株式會社朝鮮總中央店 京城府本町二丁目八十五番地 直營分店全鮮七十餘所

脊髓病 手足麻痺骨筋麻痺痛 脊骨突出龜背의如히 兵庫縣明石市中町 太平堂製藥社

映畫俳優志願者手引書 一冊二十錢 東京世田ヶ谷區世田ヶ谷四丁目七 映畫俳優協會出版部 振替東京三七八〇番

藥으로滋味나는돈모으기 製藥士 養成講義 무슨藥이라도自由로製造 ◇立身成功의門 入學案內(無代進呈) 日本通信製藥學校 東京市·芝區·新橋·六ノ四八

長箭支局 電話 一二六

最新流行 高級背廣服と詰衿服
◉高級品 最新流行 黑、紺、セル背廣三ツ揃服 A品 十六圓五十錢
◉最新流行 高級品 黑、紺厚サージ三ツ揃服 A品 十七圓五十錢
◉最新新柄 流行背廣三ツ揃服 極上品 十九圓五十錢
◉最新流行 ウーステット背廣三ツ揃服 最上品 二十二圓
◉大衆向スコッチ背廣三ツ揃服 上品 二十四圓八十錢
◉最上高級 紳士向ウーステット スコッチ背廣三ツ揃服 A品 二十九圓五十錢
◉大衆向黑紺セール詰衿服上下 特品 十五圓五十錢
◉實用向黑紺厚サージ詰衿服上下特品 十五圓八十錢
◉黑紺ラシヤ詰衿服 上下 A品 二十四圓五十錢 B品 十五圓五十錢
◉霜降スコッチダブル折エリ作業服上下 十二圓五十錢
◉黑紺ラシヤダブル折エリ作業服上下 十五圓五十錢
寸法大中小と年齡御指定下さい
名古屋市東區清水町局前 御問屋 松山合名會社 電話東六二一九番 振替名古屋一二五一一番

ナショナル乾電池 松下乾電池株式會社

★胃腸障害其他副作用絶無 感冒에 實効散 感冒解熱特効藥 感氣거든實効散으로 躊躇말고 決定하라 効力이조코副作用이 업는것이生命이다 婦人과애기들에게도安心하고服用하시겝니다! 秋亦是放心은禁物 (定價) 二十錢 三十錢 五十錢 一圓 三圓 五圓 全國藥店에잇습니다 東京·神田明神下 本舖 師岡天然堂 振替東京一三七二番 NO.23

博士의創製 털나는藥 毛生藥 후미나인 ◉田中醫學博士方劑 ◉說明書無代進呈 田中醫學博士創製의 털나는藥후미나인은 毛髮의發生을 促進하야、그脫落及비듬을防止합니다、卽禿頭、眉毛、禿、脫毛其他 人體에毛髮이없는部分의毛髮이 發生하고、纖細한毛根이라도 털나는藥후미나인의 榮養으로新生케합니다 毛髮이脫落할境遇에 그脫落을防止하고、또 此等諸病에原因하는禿頭脫毛에 對하야서도 病菌을 殺滅하야 同樣毛髮을 發生케합니다 ●禿頭病●若禿●薄毛●脫毛●腫物禿●產後禿●圓形禿●梅毒●發際不齊●男女毛髮不足한분…은 來日로 밀지말고지금곳쓰시랑 (全國藥店에잇슴) 후미나인價 五十錢、九十錢、一圓六十錢、三圓、五圓五十錢、送料內地十二錢、萬一品切될때는 代金을添付하야左記發賣元으로注文하시라、即時送藥함 發賣元 東京市芝區田村町四 電話芝一八七四番 振替東京三八三一番 東京藥院 大阪市赤十字病院前 電話天王寺三五五六番 振替大阪五〇八一八番 東京藥院 模造品이만흐니 名이라고의 사시오

百卅個所殖產稧의 幹部指導講習會
十一月初旬開豊郡에서開催

【開城】 현재개풍군 관내에는일 백삼십개소의 식산계(殖産契)가 잇는데 이식산계는 농촌의갱생 부락을 건설하기 위하여농산물 의 공동판매와 또는일용품의합 리적구입등을 목적으로하는농촌 부락의 하부단체로 이들계원 의 활동여하로크다고본다 따라 이번개풍군에서는 이를단당하야식 산계주사와배삼십명을 오는십일 월중일 칠일양일간 군청회의실 에 초대해가지고 농기관의 운용 방법과 사무처리방법을 지도키 위하여식산계 간부강습회 (殖産契幹部講習會)를 개최하리라한다 지안은기별을 다하엿다 당일의 선된인사는 다음과갓다

▲講師側 一郡前倉部長 二郡林山巡査 三郡山本部長 ▲來賓側 一郡北島良弘 二郡池田校長 三郡宋丕錫

江華署에서도 秋期射擊大會

【江華】 강화경찰서에서는 지난 이십이일 동서사격장에서 정기 주기사격회를 개최하엿던바 시 국이 시국인만큼 일반래빈의다 수참석을보앗고 이어서 참석한 래빈에게도 빠짐업시 사격을하 도록하여 총후국민으로서의 적

夫婦共謀로 前借金詐欺
錦山에서永登浦에押來

【永登浦】 본적을 전북금산군복수면신대리(錦山郡福壽面新垈里) 사백삼구번지에두고 부내흑석정(黑石町) 일백사십육번지에사는 윤장수(尹長壽)(三〇)는 지난팔월이십일 자기의처 오래순(吳來順)(二〇)을 누이동생이라고 속이고 부내본동정(本洞町)사백칠십번지 음식점영업 엄수동(嚴壽同)방에 전차금 삼백원을받고 작부로 드려보낸후 동우월십일경 두리서 본적지로 도망가서 숨어잇든것을 영등포서의 수배로 체포압송해 왓다 그들사이에는 취조중 살림은 사내애가 잇든우에 또 여자는 임신팔개월의몸으로 생활난에견디지못하여 그와가튼행동을한 모양갓다

米穀統制組合 總代會開催

【永登浦】 시흥군소화십오년도미곡통제조합총대회 (米穀統制組合總代會)는 이십사일오후한시부터 군회의실에서 개최하고

一、昭和十五年度 始興郡米穀統制組合經費의 分賦收入方法

二、昭和十五年度 始興郡米穀統制組合收支豫算

등을 심의하고 동세시경에 무사폐회하엿다

行旅死亡

【金浦】 지난이십일오전다섯시경에 김포내 시장부근에는 어떤남자의 시체한개가 발견되여 소관김포서원이검시한결과 행여사망자로 판명되어 시체는김포면에서 인도하여 다가 당지공동묘지에 가매장을 하엿다 주소성명은 미상이고나 하는 오십륙세가량이라하며 의복은 조선조고리바지에 겸정고무신을신엇고 유혀이존가탄이라 한다

江華郡廳庭球團 金浦에遠征決定

【江華】 강화군청 정구부에서는 오는 십일월삼일을 기하여 김포군에 원정키로 결정이되어잇는바 두곳의 친목을 도모함을 목표로 하는만큼 맹렬한연습을 하는중 그진용은 다음과갓다

引率者 北島良弘 主將 尹相睦 朴圭鎬 柳翮烈 金斗欽 尹弼煥 尹瑋相 俞硯濬 尹翰淳 尹秉泰 朴道源 尹相睦

開城辯護士집에 原因모를火災
損害二千餘圓

【開城】 지난이십오일 새벽마시경 부내만월정(滿月町)구백십오번지변호사덕전수남(德田秀男)씨집에서는 돌연원인모를 불이이러나 불꼿은집수인이 끈히자는틈을타서 맹렬히붓기시작하여십여간되는 동가일동와 가장즙물까지 전소시키고 말엇다는바손해는 약이천여원가량된다고한다 그런데불난원인은 실화인지흥은어떤자의 방화인지 알수업서방금 개성경찰서에서는 현장에 엄밀히조사중이다

日運大師講演
廿四日江華에서

【江華】 강화군에서는 지난이십사일오후세시부터 일련종파(日蓮宗派)로부터 일운(日運)대사가 내강하여 시국에대한강연이잇섯고 이어서 밤일곱시부터는 공설시장에서 동파의영화공개가잇섯다

戰死軍馬慰靈祭
江華郡에서盛大擧行

【江華】 강화군에서는 지난이십사일오후一시부터 강화공립보통학교 교정에서 군마전몰위령제를 거행하엿더바 참석자가 무려삼백여명으로 성대를일우엇다

洪原農業會議總

【洪原】 홍원면영회(洪原面營會)에서는 지난 이십사일오후한시부터 홍원면사무소 회의실에서 제삼회 임시총회를개최하고 지금까지의 경과보고가 잇슨다음 아푸로 더욱다사다난할 회무의 중대성에감하여 진용의 강화를 목적하여 역원을 일부개선하엿다는바 신역원은 다음과갓다

會長 姜炯夾(新) 副會長 鄭川洙(留) 井上廣(留) 理事 李鳳洙(新) 劉東植(留) 鄭鎭伴(新)

東京에派遣한委員의 陳情結果報告會
自動車交通協會에서

조선자동차교통협회(自動車交通協會)에서는 지난시월초생진정위원을동경에 파견하여 관계당국과각방면에 수용품이며 연료배급에대하여 실로이십사일동안에걸처서 진정협의하고 이삼일전에도라왓스므로 이협회에서는 이십칠일오후한시부터 부민관에서 위원회를열고 진정결과를보고하고 금후대책에대하여협의하리라한다 그런데 협의사항은 아래와갓다

▲需用品及 燃料問題

元山商議所서 道路改修請願

【咸南支社發】 원산항(元山港)상공업에극히수요한 관계를가지게되는 황해도곡산군이령면 (谷山郡伊寧面)의 백년광산(百年鑛山)이잇는광업지대와원산을연결하여주는 광산도로를 개설하여달라는 원산상공회의소 회두로부터 식산국장 황해도 함남도의 관계 두지사에게 청원하여왓다 청원하는도로는 덕원군풍하면부터 내법동(德源郡豊下面內法洞)으로부터 그면내암동(內岩洞)까지의 삼십리간 다시 내암동으로부터 곡산군이령면 매양동(梅陽洞)에 이르는 십리간의도로를 개수하여달라는것이다 원산상공회의소에서는 이지대의 풍부한수급이원산상권에 주요판계를 가지고잇는것을알고서 금년여름에는 이지대에 계원을직접보내서 실지조사를하엿는데 백년광산이잇는거리소리(巨里所里)는 일조(日曹)、기주(箕州)、소림(小林)등의광산이잇스며 인구도이만명이나된다 그리하여 일년에 그지방에서 소비되는물품은 삼만톤의사백만원이나된다 그런데 이지방에물짜가 들어가는것은 평양 신막 (新幕) 남천(南川) 원산의네곳인데 그거리를보아 (平壤 五〇〇里、新幕 三二〇里 南川 二九里 元山(陽德經由)五九〇里) 전기도로가되면 이백사십리바께안되어 어느지방보담도 최단거리가된다 도로완성을보면 래도실리여한차에대하여 평양은 일원 서막은 유십이전 남천은 오십팔전 원산은 이도로가된다면 사십팔전 으로 제일싸게될것등 이유를 잇다고

燃料難에對備 溫突을一齊改良
忠南道서全道的으로

【忠南支社發】 충남도에서는 방금각처에당면하는 연료(燃料)난에대비하는 한편삼림 벌채를방지하며 임산즈의의 국책에순응하고 또일반 대중에대한 총후국민으로서의 강홀도모하기 위하여 도내각지에빼처 온돌을일제히 개량할계획을세우고 오래동안 예의고구해오던바 요지음 이에대한 확안을세우고 온돌개량에 대한기술자를 초빙하여 각군부에서이 에대한 강습회를갓는 한편일지 로이의 개량에착수하여 지도독려하고 잇는데 종래의 온돌은연료가 만히허비될뿐 아니라 고르더웁지안허 위생상막대한 폐가되는한편 해마다 이것을뜻더서 다시고치지 안흐면안되게되어 여러가지로 불경제가 되어왓든데 이를개량하여 연료를 적게소비하고도 방이고르게더울뿐아니라 속히식지안허 위생에도 큰도움이되는동시 한번고치면 능히십년이상을 지탕할수잇스므로 노력을덜게되며 연료에잇서서는 입나무、장작、석탄을 사용할에 모두적합하도록 된것이라하 여 도에서는 이를적극장려할터이라한다

出征軍人家族에게 들노리慰安大會
開城崔益模氏가招待

【開城】 개성남본정(南本町)최익모(崔益模)씨는 지난이십일부내화정군인가족오십명전부를 의별장인백수동(白水洞)으로 초대하엿다 그래서 이들가속에게 성대한주연을베푸러 이바지한후 단풍이붉고 잔디가기름진 산수속에서 쾌청한들노리의 하로를 맛게해서 그들의심신을 위로해 주엇다

成歡觀菊大會
收入金은國防獻金

【天安】 때는국화가만발하여 애국가(愛菊家)로서는 거저지내기 어려울때이다 천안군성환면 (天安郡成歡面)에서는 얼마전에 그지방인사들이모혀 조선신궁판국회성환지부 (朝鮮神宮奉納菊花展成歡支部)를 조직하엿는데 좌기요령에의하여 판국대회(觀菊大會)를 개최하기로하엿스며 그대회에출품한국화는 판람객의희망에의하여 매각할터인데 그수입전부를 국방헌금하기로되엿다하며 이날에는 출품한국화가 만흘뿐아니라 판국회가처음열리는판게로성황을예기하리라한다

蘇萊山一部에 住宅地測量着手
뿌로커―殺到로混雜

【蘇萊】 소래산일부에 주택지을 건설한다함은 본보에 기보한바어니와 요사이 측량을 실시하엿다는데 이삼일후면 측량도완료될터이라한다 측량이완료되면 면당국과 군당국에 교섭하여불일간 공사에 착수하리라는데요 사이 뿌로커―들은 때를만난듯이 강평차로 소래지방에는 일대혼잡이라고한다

南畵展收入金獻納

【春川】 남화(南畵)전람회에 수입으로써 비용을제한남어지 차인선 연구모씨외등 효인으로 조직한 춘천남화회(春川畵會)주최와 본보춘천지국 후원으로써 전인전람회와 즉매회를 개최하엿섯든바 그때 수입으로써 비용을제한남어지삼원오십전을 국방헌금으로 경찰서에의뢰하엿다한다

地方人事

▲朴敎華氏(江華河岾小學校長) 新任人事次本社江華支局來訪

▲沈喜慶氏(江華金融組合理事) 今般富川金融組合理事로榮任 人事次同上

仁川의택시合同
來月中에는實現?

【仁川】『까솔린』통제로 말미아마 인천부내의 세곳『택시』영업의 합동문제는 본보에수차보도한바와가치 그간세곳업자가 여러번협의한결과 결국은합동하기로내정이된모양이다 그런데『미나도』차부와『스피드』합한차부는 조일(朝日)차부에 넘기게될터이라하며 새회사창업은 느저도오는십일월경에는 실현을볼것으로 판측된다 이번새회사외의용까지도 내정된모양인데 일선에잇서서는 경남철도회사(慶南鐵道)에서 한동회사를 매수하리라는말도 떠돌고잇다

技術者養成講習
咸南道에서開催

【咸南支社發】 함남을개발할개척부대의 양성은가장급한 문제의하나인데 함남도에서는 가장욱하게기술자를 만들기위하여 광업기술원양성소에서 속성 기술자 양성강습회를 열기로되엿다 기간은 십이월일일부터 십오일

犯罪의수렁에서 서로발목잡고
集金橫領한두店員의罪狀

죄지는것을 감추기위하여 죄예죄를 거듭하다가 붓들린젊은 두사람 부내청엽정(靑葉町)이정목 물상 하변(河邊)상점에 점원으로잇던 군산부중정(群山府中町)태생 오금선(吳今先)(一八)과 청주(淸州)태생김장욱(金長旭)(一七) 두사람은 재작년부터 인상점에 들어와서 일을보고잇섯는데 작년겨울 전기장욱은 어느째에 잇는여급파 친하게되어 상점돈을집어내기시작하여 삼십여회에 걸처 오천여원에달한바 오금선은 이경을알고 주인에게말하려 하엿슬때 이눈치를챈 장욱은금선을데리고 빠로가서 실컷술을 먹인후 여급한명을떠맛기어 정이들게하엿다 이러케되자 두사람은 공모하고 외상값을어은

戰死한長男의 忌明에獻金
安養沖井氏의美擧

경기도시흥군안양리(安養里)에잇는 충정농원(沖井農園)주인충정송길(沖井松吉)씨는 사랑하는 두아들을 전선으로보내고 총후 보국에힘쓰고잇던바 장남국치(國治)군은 지난팔월산서성 평륙작전(平陸作戰)에서 드디어명예의전사를하엿는데 장남의기일(忌日)을당하여 충정씨는 이십륙일에 이시사단 휼병부를방문하고 휼병장비금으로 삼백원을내여노아 개판을감격케하엿다 동씨의둘째아들박주군도목월(木越)부대에서 활약분전하고잇다한다

瑞山警防團
榮小學校서發團

【瑞山】 충남서산 경방단발단식은 지난이십일일 오전열한시부터 서산읍내 영소학교교정에서 도경찰부장임석과 판민유지다수참석미테 성대히 거행하엿다는데 단장이하 일백오십명의단원 사령을 교부한다음 경찰부장의 훈사와 서산서장의 훈사들이어 단장의답사와 서사가잇슨후 당진(唐津)서장의 축사와 박(朴)서산군수의 축사가잇섯다 식을 마친후 서산신사에봉고제를봉행한다음 축하회까지식섯다 그리고 서산읍내한은하(銀河)씨는 그후안북경가잇다가 금번 자진상표을하여 귀향했던 기념으로 현금백원을 기부하엿다하며 간부의씨명은 다음과갓다

▲團長 小田與市郞 ▲副團長 永嶋角次郞 ▲消防部長 玉木卯助 ▲警報部長 渡部房太郞 ▲消防第一班長 趙元孫 ▲消防第一班長 木村 ▲警報傳 ▲副班長 田泳潤 ▲副班長 飯尾 代 ▲消火管制班長 村田良藏 ▲副班長 林日玉 ▲衛生班長 中山幸吉 ▲副班長 梁興烈

(사진은경방단발단식광경)

仁川

全朝鮮自轉車競技大會

▲時日 十一月五日午前九時

▲場所 仁川公設그라운드

▲主催 仁川自轉車選手會

▲後援 朝鮮日報仁川支局

(申請은本社仁川支局으로)

부인의건강법!

결혼후에 몸이약해지고 애기를못낫는 원인은무엇인가?

처녀때에는 몸이건강하고 월경도순조롭게 매월한번식 일정한날자에잇고 월경시에도 별로고통이업시지내고 여름이나겨울이나언제던지 튼튼한놈으로지내던몸이라도 한번결혼하고 가정에드러안즈면 전과달러서시부모와남편시중을하면서 살림에골몰하게되므로 신체가피로하야 점점허약해지고 얼굴에화색이업서지고 월경때가되면 허리와아래배가몹시압흐고 월경이처녀때와갓지안코 차차로불순하야지며 월경전후에 대하증이흘느는것은 부인병이잡복되어서 그런것이니 먼저원인을잘생각해보아서 하로밧비 적당한치료를하지안흐면 남과가티귀여운애기도낫치못하고 병은점점더하여 고통이심해지므로 살림도못하고 부부간의애정도 버지고 가정불화까지 내종에는이러나게됩니다

여러분가운대 이와가튼증세가 잇나업나자세히 보시기바랍니다

첫재로 결혼한지三년이 지나도록 남과갓흔 애기를못낫는것은 불임입니다 이것은 부인병이잠복되여 월경이불순한까닭입니다 월경이불순하면 난소의기능부족으로배란작용이 잘못되는까닭이니 남자가무병한때라도 애기를배지못하는것입니다 애기를못낫는분은 집사리를재미스럽게 못하고적적하게 지내는분도 만흘것입니다 이와가치 애기를못낫는분은 병세를자세히적어보내시면적당한 약을보내드립니다

둘재로 대하증이 누런 코물이나 게런 흘으거나 월경전후에 만히흘으거나 피고름가튼 대하증이 흘으는때는 더욱주의하지안흐면 안됩니다 다음에대하증에서 냄새가심히나서 남에압헤갈수도업고 시부모아래에잇는 젊은부인으로서는 더욱고통이심할것입니다 이와가튼대하증에는 동경에잇는『명지모』와『오기나球』두가지약을쓰는것이 제일조흡니다

셋재로 아래배가 몹시 아프고 땡기고 허리가끈허지는듯이압흐고 다리가걸고 가슴이답답한것은 부인병이 속으로 깁히 깁히 잠복되어 혈기가 잘통하지 못하는까닭입니다 그러므로 이러한증세가 조금이라도잇거던 내버려두지말고 몸조섭을 잘하며병세에꼭맛도록가감한『명지모』를 복용하는것이 제일적당한치료방법이라고생각합니다

넷재로 남편의 한번실수로 발생한임질은 부인에게까지 전염되어서 자궁내막염이되고 내막염이 점점더 심해지면 방광염 실질염 자궁외막염이되는수도 잇습니다 이와갓치 남편에게서 전염된임질은 여러가지자궁병을 이르키고 애기도못나케되는수가 잇스므로 임질로하야 생긴자궁병에는『이호가감명지모』와『오기나球』두가지약을 쓰시기바라오며 병이 완전히 낫도록은 각각지 내는것이조흡니다

남자의임질에는 신발명된약재료를사용한 임질근치약『アスベザン錠』를 복용하는것이 제일적당합니다 소용되는분은 선금으로 四圓七十錢을 보내주시면 五十錠入을 보내드립니다

이약은 아무리오래된 임질이라도 곳칩니다 부인병약 명지모는 복용한지얼마안되여 얼굴에화색이돌고 기분이조와지므로 대번에약효를알수잇습니다 부인병은 고통이심하지안허도 병은벌써 만성고질이되여잇는수가만흐니 이약을주문하여 복용하고자하는분은 우선일주일동안이면 효과를알수잇지만한달가량은 계속하여 복용하는것이 재발될염려도업고 조흡니다 만일한달분을 주문하엿다가 약효가조와서 일주일동안에병이근치되엇다하드래도 남은약을다른사람에게주거나 팔고버리거나하지말고 한달동안을꾸준히복용하시면 재발될염려도업고 조혼효과를어더서 근치하고 귀여운애기를나을수도잇스니 여러분께서 명지모를주문하여 복용하고자하는분은 여러분의병세를속임업시 적어보내시고 약은몇칠분만 적당하게보내라고하시면 본포에서는 여러분의병세를자세히보고 병세에꼭맛는제일조흔약을 보내드립니다

이신문을……

자세히읽어보시고 오려서 東京市京橋區八丁堀三丁目 笹岡藥房으로 보내시는분에게 조선말로알기쉽게자세히쓴 부인병자택치료서와명지모의설명서를 누구에게던지한권식거저드리오니 약을주문하지안는분이라도 하로밧비청구하시기바랍니다 명지모와오기나구를 주문하고자하는분은 병세를속임업시자세히 적어서 본포로보내시면 본포에서는전문가들이 여러분의병세를자세히보고 병세에꼭맛는약을처방하게 대금인환으로보내드리고 또한선금으로주문하시면 송료는본포에서 부담해드리오니여러분께서 편리한방법으로주문하여쓰시기바랍니다

婦人病·不姙症에 命之母

―(효 약)―

월경이불순한부인·월경시에는 허리와아래배가몹시압흔분·냉증으로하야음부에서대하증이흘으는분·얼굴에화색이업고수족이냉한분·감기에걸니기쉬운분 자궁내막염·자궁실질염·난소염가튼병으로하야애기를못배는 부인에게조흔효과가잇습니다

各地藥房에서販賣합니다

笹岡省三藥房

命之母		오기나구	
十二日分	二圓	八日分	一圓
二十日分	三圓	十七日分	二圓
卅五日分	五圓	廿七日分	三圓
七十日分	十圓	五十日分	五圓

東京市京橋區八丁堀三丁目 合名會社 笹岡省三藥房 振替東京五〇五〇番 電話京橋二六八七番

痛症과熱에……

頭痛이나고 肩臂痛이나고 感氣氣味로熱이잇는 이런경우에는 ノバボン錠이가장 有効합니다

―即 在來의製劑에比해서 熱을내리고 痛症을鎭定하는 作用이一層速하고 또 確實합니다。 그리고 胃에害롭지안코、連用해도中毒과發疹等의 不安이업습니다。

一家에一瓶! 老人의 神經痛과腰痛·小兒의 齒痛等의 경우에도 곳 所用되도록 이 一瓶의常備를 勸奬합니다……。

二十錠…四十錢 三六錠…一圓 一二〇錠…三圓

새로운――

頭痛·感冒藥

ノバポン錠
노바폰

大阪市東區道修町 株式會社 田邊五兵衛商店
東京市日本橋區本町 株式會社 田邊元三郞商店

腦溢血·狹心症

왜 初秋에생기기쉬운가?

―그것은、더위때문에擴張性이되여잇는血管이、秋의冷氣에影響되여서 갑자기緊張하고、血行器의機能에障害를 이르키기쉬운까닭입니다。……따라서 平常時血壓이 노픈분은勿論、四十歲지난血管硬化期의 분들은向寒期에際하여、恒常チウカルチン錠을備하여、可恐한腦溢血、狹心症의危險을未然에防止하도록!

100錠…1·80 300錠…4·80

ヂウカルチン錠
쥬가루친

大阪·東京 田邊商店

463

長篇小說

사랑의 水族館 【63】

金南天 作 鄭玄雄 畫

帆船의 浪漫主義(三)

경히가 하는 말을 현순은 떠이 이해하지 못한다.

그래서 그는

『학아소두 생기기전에 내가 어디루 이사를 가?』

하고 의아해 하다.

『학아소 설치준비사무소로 아파ー트의 방을 하간 어을줍이니까 거기서 거처 하기루 하서요.』

그러나 현순은 도리킬을 하다

『아직 방을 어들필요두 업슬거구 또 내가 그방에 거처필 필요두 업슬것 가타』

이러케 말해 노큰 제의 태도가 너무 불친절한것 가튼지 다시 설명을 시작했다.

『기지가 작정되구 건축이 다 된뒤에야 나는 직접 일을보게 될거 아냐요? 그때까지는 나는 야장점에 다니면서 일을 도웁겟서요.』

경히는 현순이가 끗까지 제의 직업에 충실하여、까닭업시 남의 원조를 밧시 아켓다는 심산인줄을 이해하고 그의 깨끗한 마음씨에 감동되지 안는배 아니엇다.

그러나 그는

『그건 너무 무책님하서요.』

하고 현순의 태도를 힐난하듯 한다.

『그럼 학아소가 다 될때까지 나 혼자만 애쓰란 말이 아니서요.』

『그런게 아니지오 난 될수록 틀을 내서 가치 협력은 하겟서요. 그러치만 학아소라는건 영리사업두 아닌데 생기기 전부터 비용만 소모시켜서 되겟서요.』

경히는 만족히 우섯다.

『내 알겟서요. 그럼 일어 바쁘게 될때까지 당분간은 그대로 양장점에 다니서요. 단 한가지。이건 요굽니다?』

하고 다짐을 받듯하고

『내가 사무소에 거처할순 업스니까 협력하시는분이 방은 지켜 주서야 하겟서요.』

현순이가 무어라고 말하려할때 경히는 손으로 그것을 억제하고

『그것도 들어줄수 업다면 협력자로서는 너무 무책님합니다. 나는 내일부터는 몸이 두셋이돼두 모자라겟서요. 아직 막연히 동대문밧게다 설치할까하는 생각뿐이지 장소도 딱이 작정된건 아니야요. 경인일체(京仁一體)에 따라 노동자의 부락이 새로생길것두갓고… 그래서 청음은 아버지의 대흥공작의 공장도 영등포에 잇구 해서 거기다 세워 볼까 해서요. 그런데 알아 보니까 우리집 공장은 주공업이 위주가 돼서 그런지 여공은 얼마 시피 적두군요. 그밧게 영등포엔 방적공장이 잇서서 부인노동자가 만키는 한데、독신여자가 대부분、또 거개가 시골서 올라온 처녀들이어서 그대로 기숙사이니 가처잇더군요. 그러니 뚜밧게 학아소를 이용할 가정이나 부인네는 적지 안하요? 그래서 인사드할겸 부청 사회과를자가 볼려고요 방면사업(方面事業)에 대한 상황도 알아 보고 또 부청의 계획사업같은것도 참고의견으로 들어오고 무엇보다도 노동부인의 거주밀도(居住密度) 가튼 조사통계를 어디볼려고요.』

이야기가 슬며시 딴데로 옮아가서 현순의 이사문제는 그대로 낙착을 본것처럼 되엇다.

현순은 경히의 이야기를 듯고 잇다가

『특별히 허가 가튼건 필요치 안타지오?』

하고 물어 본다.

『유지원과 달라서 학아소는 교육기관이 아니고 사회구제사업으로 간주하는 모양입디다. 그러니까 아마 인가문제는 붓지 아케 될거야요…일이 러만 잡히면 건축설계가 되는대로 곳 청부자에게 맛겨노코 한 이주일 작정으로 돌이서 대판을 다녀 올려고 생각해요. 전일본치고도 대판××사회사업단은 그방면의 권위니까 그단체와 연락을취해 가지고 사회구제사업의시찰을 하는게조흘것 가타요.』

현순은 생각 나는듯이 책상에서 책을 한권 들고 왓다.

『책은 다 보앗서요。이 책가운데두그런말이 잇든구먼요。』

하고『탁아소경영의 이론과 실제』라는 책자를 뿌르르 펼처 보듯 하엿다.

『다 보섯서요? 그럼 딴걸 또 가저다 들이께…』

현순은 책을 포장지에 싸서 경히의 아페 내노흐면서

『롯소오의 에미ー루는가 페스탈로치의 서적이 잇섯스면』

하고 말하엿다。

『네 그러커지요 그럽』

하고 자리에서 일어나며

『내일 부청에 갓다가 대흥회사에 들러서양장점으로 갈께 함께 방을 보러 나가서요.』

하고 경히는 말하엿다.

趣味와 娛樂

닭은歸家性 珍奇한 鄕愁 軍事方面에도利用

【요하네스부룩(蘭同盟)】 개가 귀가성(歸家性)을 가지고잇는것은 주지의 사실이며 군용견(軍用犬)의 출현이래 훌륭하게 실용의 역에까지 달하고잇스나 최근에 이르러는 이귀가성을 가지고잇는 안다하는의문이발생되어 가장 먼에 부재 가되어잇다 한다. 이것은지난 남아푸리가(南阿弗利加)에잇는 『요하네스부룩』에서 이러난일인데 동지에주재하고잇는영국국군부대(英國陸軍部隊)에근무하고잇는『웬타ー』라는조장(曹長)이『레그혼』이라는 종류의 암닭과 수닭세마리를 자동차로 동시가에서 약구십『마일』이나 떠러저잇는 농가에를가서그닭을 관하그날 밥중으로『요하네스부룩』으로 돌아왓는데 그이튼날아침에『웬타ー』조장이 이러나서 보니까 그전날 농가에다가 팔어던 닭세마리중에서 수닭두마리가 먼지와기틈으로 원모통이가 새깜해가지고 자기집뜰에서 이리저리 단니면서 평상과 가치 모이를 주어먹고잇슴으로 깜작놀라서 대장(隊長)을 비롯하여 구과계자(軍關係者)에게 보고한후 이것을 어떠케해서던지 닭의 귀이성을군사적 방면에 이용할수잇는 방법이 업슬까하고 상의하엿다한다방금이문제는 조사중인데 닭이 먼지와 기틈으로 몸이새깜한점으로보아 이것은『웬타ー』조장이 닭을 팔고 심을 마치후 자동차에 올라타는동안에 닭은 자동차 미트로 들어가서 핸나무가튼 기계일부분에 뛰어올라 쉬고잇는것을 아지못하고 자동차가 그대로 다라나니까 떨러온것이 아닌가하고 생각된다 그렇으로 갈쩍은제을 모두 자동차가 운반한것이지 그지상는 자세히 알수업지만 닭의 귀가성은매우 연구할만한점이 잇는것으로 생각된다고

協同藝術座 西朝鮮巡演計畫

북조선과 동만(東滿)방면을처녀순연하이던 협동예술좌(協同藝術座)일행사십명은 예정대로 순연을마치고 이십오일밤에귀경햇다 다시서조선방면의 순연을떠나리라는데 다음주앙공연은 십이월이십사오륙 삼일간이되리라한다

와토ー의名作失踪 犯人은古畫를耽愛하는畜生

【巴里發同盟】 파리의『루ー불』박물관이라고 하면 세계에서 첫재나둘째를다투는 발물관인데 도파 바굴수업는걸작과명작만모인이미술관은 도난에대해서는 아주무력하다느니보다는아모방비설비가업다

『미국과달라서 깽이 업고 또 그림을누가…』하는것이 파리인자랑이엿다 그러므로 이름을타서 일천구백십일년에는『레오날드·다·빈치』의 명작『모나·리자』가 도적을 마젓다가『피렌체』에서 다른미술관손으로 너머갈려고할지음에 겨우범인이자펏다.

그런데 이번에는『와토ー』의 명작『앙디페랑』이라고하는 팔십만내지 구십만원의 평가를밧는그림이일허저서 미술관당국은 대경실색햇다 즉시경찰이 활동을 시작햇스나 범인의자최는 감쪽가태다 만일에 어느수집가의손으로만 드러가버리면 좀체로세상에다시나올희망이업는데 뜻밧게이번에는 범인이손수도루가지고와다 흥은가짜를가저오지안헛나하고조사햇스나 결국진짜엿다 그는 아래와가치 자백햇다。

『일요일오후 비나리는날이엇는데어둠침침햇다 일직부터조아하던『토ー』의그림아페서 보면볼수록 히미해가는것이 가까웟다 한번가저다가 수선해볼려고 가지고가서 며칠을두고 애써보앗스나 되지안허서 도루 가저왓다』

범인은 로서아태생의화가『세르게ー 그라우스키』로 나히는스물두살이고 엣날그림을 수선하는것이업이라고한다 자신은조금치도 죄라고생각지안허서 경찰도 어떠케처분할지 아직도생하지못하고잇다고한다

海外短信

歐洲第一의天文臺

【紐育發同盟】 구주에서 제일가는 천문대(天文臺)가 불란서『알프』지방인『포르카키안』에 설립되엇다는데 이것은 짓기위하여『불란서의 천문학자와 기상학자』는 임원회를조직하고 기지(基地)를 결정하기에 장구한세월을 허비해가면서 연구한결과 동지가 해발이천척의 고지(高地)에 잇스며 공기가맑고 천후가 양호하다는 조건하에 결정되어가지고 얼마전에 건축공사도 완료되어 낙성한것이라한다 동지는 불란서에잇서서도 가장 공중(空中)이 아름다운곳이어서 종래의성적을보면 일년의 이백오십일이나 밤에관측(觀測)할수잇다는것이다 그리고 장소도조치만 그설비도 훌륭하여 팔십인치되는 구수최대의 반사망원경이 구비되어잇고 총건설비는 불란서돈으로 이억(二億)푸랑"이라는 호화판이다 이것설립에 당해서는『노벨』상수 상자인『페란』씨가 국립과학연구소(國立科學研究所) 차장시대에이 비용을 조달하여 금일의성공을 어든것이라고한다

城大만도린部演奏

성대(城大)『만도린』부에서는 이십팔일(토요일)오후일곱시반부터그대학강당에서 제십팔회 연주회를열리라한다

키네마旬報名畵祭 28、29 於府民館

영화계의 권위잡지『키네마순보(旬報)』사에서는 동사의 이십수년기념사업으로서 오는이십팔 이십구 이틀동안 수야로 시내 부민관(府民館)에서 영화제(映畵祭)를 개최하게 되엇는바 특히 이번에는 동사의 동인인 내전(內田) 정전(町田) 반도(飯島)등제씨의 기념강연이 잇스리라한다

"森永娛樂의밤"

『모리나가』제과주최 음악、무용、만담을겸한 오락의밤은 오난삼십、삼십일일밤 일곱시부터 시내부민관대강당에서열린다 당야의주요작품은 만소좌(萬笑座)의시작품피리하며『풍범비아째쓰밴드』의공연의가 전속가수 김영순(金英順)남일연(南一燕)강남주(姜南州)장일타홍(張一打紅)등의유행가 조선권번(朝鮮券番)무용단이출연하리라한다

國手會戰譜

『黑』戊의四守備兵 不如北中大跂扈

觀戰記·權秉郁

碁訣에云 碁不可太促이며濶不可太疏라하니 어찌消然暢着乎아。黑四七은 아마도 無味하듯하다…左右蜻蜓之翼에寄生이容易하니 來頭의 變幻을따라 功佐되이무너지지안흘까十分念佛한다。白은現今情勢로서는丙의六에突入하야 以待好機가適宜한줄로 생각하며黑도丙의八로 夾攻하니 이는常識으로 判斷하여도 잘알수잇다 그러나 白이一間跳出하니 乙의六에 脫着이좀 걱정아닐까 黑五一은 小隅守備에 不適하니이는治世之樂이이다 차라리 北中部에 跳躍進出 하엿스면 右下邊 黑壇가 自然鞏固하여 金城鐵壁이 되지안흘까?白은 마침 先手를 어더丙의一〇으로 四二黑이 反撃을 加하니 이는모두저丁의四點이 逸手한 그影響이矣! 黑五二은 밧기가어려워 不得己한듯하나 碁法太促에犯하엿다。原理로 丁의九 突出이잇지안흔가。白五四는 先轍으로 到着재촉하니 黑은 어찌할수업시 乙의三에 酬應이다 以下 黑五七까지는 더加지치안흐나 개중에 較難爭難한蝸牛角上의 經驗이露出한다 奇哉인저ー白五八은 도로拔手하여 兩困馬를 다求하게되니참贊成한다。

=【5】=

白 任佑植 ★ 黑 閔仲植 (四目半出)

●四七 丙의十三 ○四八 丙의六 ●四九 丙의八 ○五〇 戊의六 ●五一 戊의四 ○五二 丙의十 ●五三 丙의九 ○五四 乙의四 ●五五 乙의三 ○五六 丙의五 ●五七 丁의三 ○五八 丙의十二

(續點)…… ●三 卯의十六 ○三四 辰의十六 ●三九 卯의十六

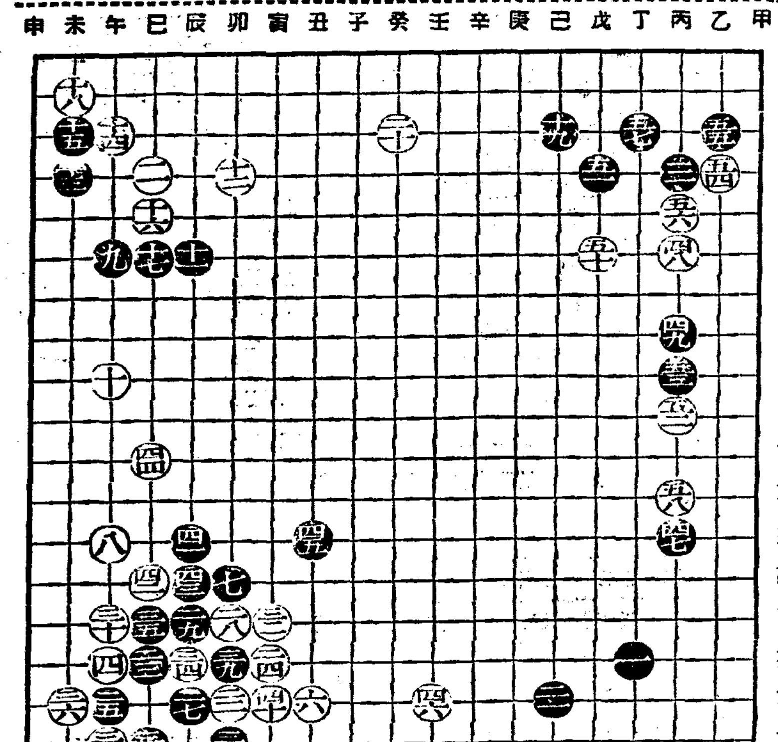

라디오

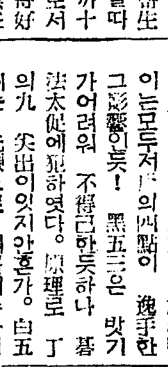

二十七日(金)

▲午前七時二〇分 宮城遙拜 (第一放送에依함) 라디오體操(同)
▲同一〇時三〇分 氣象通報 料理製法 스타우드토마도미ー트 日用品時勢
▲正午(東) 時報 오늘아침두실것(레코ー드)
▲午後零時五分 管絃樂 (레코ー드)
▲同零時三〇分 뉴ー스
▲同一時一五分 家庭時間 家庭教育六題(五) 上級學校選擇과職業指導 李相勛
▲同四時 뉴ー스 職業紹介
▲同六時 어린이科學『丹楓』 朴萬奎
▲同六時二五分 어린이新聞
▲同六時三〇分 講演『出版과文化』 咸大勳
▲同七時 뉴ー스 天氣豫報
▲同七時三十分 經濟解說 洪性夏
▲同八時 伽倻琴倂唱 一、短歌 어화靑春 二、唱劇調 沈淸歌 朴秋月 杖鼓 韓成俊
▲同八時三〇分(半) 피아노獨奏 (解說付) 一、都興曲 슈ー베르트作曲 二、봄에게 그리ー그作曲 三、農夫의行進 四、夜想曲 쇼ー팡作曲 五、미뉴에트 말스베리作曲 六、님의安息 슈ー베르트作曲 七、종달새 레체티즈키ー作曲 D말스베리
▲同九時 歌曲 一、界面頂擧 二、弄 三、界樂 四、編 金花香 安寧洙 洋琴金相淳 大笒金水根 杖鼓金一宇
▲同九時三〇分 뉴ー스解說
▲同九時四〇分(東) 時報 뉴ー스 氣象通報 리디오메모 明日曆
▲同一〇時地方으로보내는뉴ー스
▲同一〇、一〇時 初步國語講座 (二五) 宋今璇

第一放送

▲午前一一時 (東) 小學生時間『低學年』 ▲午後零時五分(東)箏曲 ▲同二時 (東)小學生時間『高學年』 ▲同三時三〇分 (東)敎師時間、敎室敎授實況ー東京市富士小學校로부터中繼ー ▲同六時(大)童話劇 ▲同八時 (東)講演

人生의危險期
四十前後의男子는注意하라

天地은悠久無限하야 萬古不變하것마는 이내몸은 한번가면 다시못오는지라 靑春의歡喜를 그누가실타하겟스며 老衰의 悲哀를그누가조타하리오 男子가 四十前後이면 精力이絶倫하고 元氣가旺盛하야 抱負經倫과外事內事가 至今부터라하겟거늘

青春의酷使로 生理機能에障害를 이르키어 早漏、陰萎、遺精夢精의症狀으로 內事의滋味를모르고 沙漠과가튼人生이된다면 그얼마나쓸쓸할것이며

情熱의濫費로 極度의神經衰弱에걸여서 頭重、不眠、眩暈、虛弱으로全體의倦怠와疲勞를느끼며 後半生이 無爲無能해저 外事에失敗만한다면 前途에는暗黑뿐일것이니 이또한不幸이아니라!

不自然老衰의原因

年齡이七八十의老齡이면서도 精力과陽氣가旺盛한재로 그어디로보든지 절믄사람보담지안케 잘지내는사람이잇는가하면 한편에는그와反對로 不自然의老衰로因하야 不過四五十에그만處陽無精해서 아직도 前途蒼蒼한後半生을 悲嘆으로보내는사람이 이世上에는또한얼마든지 잇는것을볼수가잇다

그러면 이不自然의老衰를 防止하려는根本原理가 生殖腺內分泌機能(性호르몬)作用研究의宗成과同時에明白해저 사람은 年齡이만어진다고老衰하는것이아니고 生殖腺內分泌機能이減退하야 生殖器官이萎縮해지면 年齡에는無關係로 二三十歲의靑年일찌라도 老衰해진다는것이判明되엇다

即 生殖腺內分泌機能(性호르몬)作用이旺盛만하면 六十이나七十에도 決코老衰해지지안으며 精力과陽氣가絶倫한재로 언제까지든지靑春生活을 누릴수잇다는것이 證明되엇다

羽太博士께深謝不己 (京城) 郭俊陽

健壯한體質로 어디한군데 앓는곳은업사오나 엇전까닭인지 여러해를 早漏로呻吟하며 不快憂鬱한그날그날을 지내든바이엇습니다 그리하와悲觀만하옵든中貴堂의 回春藥인『キングス』十圓分一瓶을服用한것이 因緣으로 그만낫게되고보니 發明하신羽太博士께深謝不己하는바이오며 男子에게는第一必要하며 愉快케하는藥을 發明하시엇다고 감배하옵는同時에 그런藥을販賣하시는貴堂에게도 고맙게生覺하오며 十圓分을또先金注文함니다

몹시애타는病을곳처 (釜山) 李逢春

病도病가지어운것이 어만태우는것은 아마陰萎症일것입니다 老年이 이陰萎로 남에게말도못하고 호지속을태워오든中 덕욱이百藥이無効한데는 기가막혓습니다 그러든것을友人의알님으로 貴堂의『キングス』를服用하고 宗快되고보니 前에술꾼이지내든것이 꿈가치생각되오며 速히厚한效果에 一驚一歡하엿습니다今番또十圓分二瓶二人分을共同注文함니다

最强호르몬元 生殖機能刺戟素

キングオブキングス

生理學界에世界的으로 令名이놉고 日、獨醫學博士 羽太鋭治先生이 人體의生殖腺機能에對하여 多年間解剖的實驗과顯微鏡的研究의結果人間의生殖、成長、老衰等 사람의一生은 그全部가 生殖腺內分泌機能(性호르몬)의盛衰如何에 잇다는 結論을엇고 苦心努力한 後에 發見創製한것이 本回春强精劑『キング、オブ、キングス』인바 本劑는靑春期에잇는 가장 精力이絶倫한男性動物의生殖腺에서抽出한數十種의(性호르몬)과現代科學으로 靑春感病湧奮의促進作用이잇다는것이 確實證明된東洋古來의强精植物의有效成分만을 合理的으로配合하야 効果가快速瀰漫되도록 某種의化學藥品을加入하여製劑한것인고로 服用하면 不遠半時間以內로 靑春으로更生되어 精力과陽氣가 湧出해지며 氣分이愉快해저 如何한性的缺陷이라도 대번에解消되는 現代人의하번服用할만한 唯一의慰安藥임니다

注文은速히하십시요

本劑는 朝鮮全道有名한藥房에서 販賣하오니 買入使用하시되 品切로因해 못사시는때에는 左記總代理店本舖로 振替、爲替、代金引換便으로 直接注文하시면 急送하오며 藥價는 小瓶一〇〇粒入二圓、中瓶二八〇粒入五圓、大瓶六〇〇粒十圓입니다 送料는 全國四十七錢이오나 三十二錢은 本舖에서부담하오나 十五錢만은 加算해주시되 代引便在文은 送料十五錢을 切手로先送하십시요

東京市芝區通新町十三ノ三 總代理店 合名會社 春泉堂 振替東京七七一番

中將湯

病처럼괴로운것은업지만은、또藥의効力이생긴것처럼기뿐일은업다

冷한것의解消에、婦人諸疾患의除去에 中將湯의効力은무척確實하므로有名합니다

服用後の微笑!!

【主効】 逆上頭痛 眩暈 腰足冷症 月經不順 下腹疼痛 히스테리ー 神經衰弱 子宮病 腰痛 胃腸痲痺 產前產後

(第一週 五十五錢부터 十圓까지各地藥店에有함)

本舖 株式會社 津村順天堂 東京・大阪

14—100

ワシミルク

수리표 母乳代用

◇牛乳보다 消化容易 安全
◇人工榮養의 困難一掃

使用의結果는 發育이立證

藥店·食料品店에서販賣

K 4—39

備設ノ最新……史歷ノ最古

產增大ノ具器械機山鑛

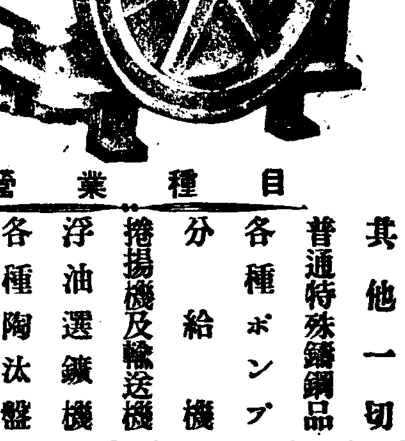

營業種目

其他一切 普通特殊鑄鋼品 各種ポンプ 分給機 捲揚機及輸送機 浮油選鑛機 各種陶汰盤 碎鑛機 搗鑛機

本社及營業所 京城府南大門通一丁目九七(江商ビル) (中林町朝鮮鐵工所改メ)

株式會社 朝鮮鐵工所

電話本局② 0863番 7836

工場 京城府永登浦町三三七番地

今이 治療의最好季

重症用 毒掃丸

新興 京劇

二五日ヨリ大衆席三〇錢 第一回十一時半第二回三時 第三回七時半

◉鬼あざみ 金も名譽も命もいらぬ男の中の男

◉あきれた百萬圓 あきれたぼういず四人男出演

◉愉しきサーカス 新興演藝部五人の笑擊兵

次週『結婚問答』試寫會に御婦人のみ招待、往復葉書で宣傳部宛申込の事

若草東寶映畫劇場

10月22日より上映時間表(早朝割引)(月曜日は9時30分マデ)

ニユース		12•25	3•40	7•00
ブラウンのGメン	9•30	12•45	4•00	7•20
ニユース 文化映畫	10•40	1•55	5•10	8•30
ロッパ歌の都へ行く	11•00	2•15	5•30	8•50

次週上映(愛の設計・その前夜)

日活映畫 黃金座

二十六日ヨリ 二十七日マデ

ニユース	11•—	2•30	6•20
美しき鷹	11•10	2•40	6•30
出世太閤記	12•30	4•—	7•40

入場料 30錢均一

松竹映畫 明治座

10月23日より上映時間表

女人新生	10•30		
空爆下のワルソー グレートワルツ	11•52	3•13	6•40
海國魂	12•16	3•37	7•11
女人新生	1•50	5•05	8•40

大陸劇場

25日ヨリ 2日9マデ

マルコポーロの冒險	10•30		
ニユース	12•14	3•37	7•00
母を讃える歌	12•40	4•08	7•26
マルコポーロの冒險	1•46	5•01	8•26

桃花劇場

十月二十六日二十八日 晝夜二回 一時七時十五分 特別料金 階上三十錢 階下十錢

時局ニュース 短篇映畫 脫線猛獸狩 朝日映畫社超特作

城隍堂 監督 方漢駿

ミルトンの一攫千金

黃金の鷹 前篇

優美館

十月二十四日大公開 大衆席料金 二十錢均一

ウエイス社特作日本版 魔の毒矢

新興キネマ超特作 伊達大評定 市川右太衛門 主演

征空大艦隊

大江戶お化合戰 天津龍太郎 主演

事變ニュース

東洋劇場

劇團 豪華船 公演 十月二十八日밤부터

南海林作 사랑의노래 三幕四場

번지나가버리면 그곳은모두가아린다운 바람의꿈입니다 슬프고 한설고 서글픈이얘기가 다닥가 얼키고 엉키인꿈에서 비로소깨엇슬때 다만 그들의입에서는 엣날의그리운사랑의노래가 다시금 흘러나오는것이엇습니다。

白秀峰作 戀愛特急 一幕

『豫告』 李雲芳作 그女子의 放浪記

李瑞求作 물제비

電話光二五四番 四四九五番

新富座

十月二十六日二十八日 大每ニュース

松竹大船特作 宵待草 監督 佐佐木康 主演 夏川大二郎 高峰三枝子

朝鮮キネマ社提供 新版 사나이(男) 監督 羅雲奎 主演 羅雲奎 尹逢春

全勝キネマ社特作 連續活劇 黃金の鷹 前後篇 監督 橋本松男 主演 大河內龍

コロムビア社特作 ある父の橫顔

第一劇場

二十六日ヨリ

日本ユナイテッドアチスツ超特作 來るべき世界 原作 H.G.ウエルス 主演 レイモンドマッセイ

米國リパブリック映畫 大都會の歡呼

全勝キネマ超特作 斬奸誠忠錄

各社ニュース

料金 大衆 階上二〇 階下一〇 特別 料金三〇均一